Zool. 334 g

Lister

Fk= 2745.

Fool 9947

Historia naturalis. Regnum animale.

Classis V. Insecta. Monographica 409.

Zool. N° 326.

D. Martin Listers

Mitgliedes der Königlichen Societät zu London

Naturgeschichte der Spinnen

überhaupt

und der

Engelländischen Spinnen

insonderheit

aus dem Lateinischen übersetzt, und mit
Anmerkungen vermehrt

von

D. Friedrich Heinrich Wilhelm Martini

nach dessen Handschrift aber
zum Druck befördert, und mit neuen Zusätzen versehen

von

Johann August Ephraim Goeze.

Mit 5. Kupfertafeln.

Quedlinburg und Blankenburg,
bey Christoph August Reußner. 1778.

LINN.

ARANEAE

Infectis paſcuntur, rapinaque vivunt; propriam in ſpeciem etiam ſaeviunt; a Sphegibus et Ichneumonibus plectuntur; Senectam exuunt; aethera ſcandunt; Penes in palpis, vulvae ad axillas; ancipitia conjugia, vbi repulſa et peracta cum periculo vitae fiant. Palpis clavatis mares ſunt, adeoque ſexus, nec ſpeciei differentiae.

BIBLIOTHECA
REGIA
MONACENSIS.

Vorrede.

Dieses Listerische Spinnenwerkchen bedarf keiner besondern Vorrede oder Empfehlung. Lister hat um die Naturgeschichte seiner Zeiten sehr beträchtliche Verdienste. Vieles hat er bereits gesehen und beobachtet, worüber wir uns jezo noch wundern, daß er es schon bemerket hat. Hiervon ist sein Goedartischer Kommentar ein redender Zeuge. Nicht minder auch gegenwärtige Schrift ein Beweis von seinem guten und richtigen Beobachtungsgeiste.

Die Entstehungsgeschichte und Einrichtung der Uebersetzung derselben, die wir jetzo dem Publikum vorlegen, ist das erste, wovon wir Rechenschaft geben müssen. Als ich vor ein Paar Jahren das Glük hatte, zu Berlin, in dem persönlichen Umgange mit meinem Martini, viele und unvergeßliche Freuden zu genüßen, kamen wir unter andern auch auf den Lister zu reden. Das Werkchen: de Araneis, und den angehängten Konchylien, welches ich seiner Seltenheit wegen noch nie gesehen hatte, gefiel mir vorzüglich, theils wegen der gedrungenen Schreibart,

theils wegen vieler artigen, und mir ganz neuen Bemerkungen an diesem Geschlechte der Insekten. Ich wunderte mich, daß noch keinem Naturforscher in den Sinn gekommen, eine **deutsche Uebersetzung** dieses ungemein seltenen Werkchens zu liefern. Hier ist eine, erwiederte mein Freund, doch nur in der Handschrift, welche aber noch zu verbessern, und durch Beyfügung der neuesten Beobachtungen über die Spinnen vollkommener zu machen wäre. Er übergab sie mir, und ich nahm sie in der Absicht mit, sie seinem Wunsch gemäß zu bearbeiten. Allein unterschiedene andere dringende Arbeiten haben bisher meinen Vorsatz gehindert, bis ich endlich die Erwartung meines Freundes erfüllen können.

Die Uebersetzung selbst hab' ich so gut, so richtig, so treu befunden, daß sie mir in vielen Stellen Licht gab, den **Lister** in seiner unbeschreiblichen Kürze gehörig zu verstehen. Ja! ich würde manches nimmermehr so treffend, als mein Freund, ausgedrükket haben: wär' er nicht mein Führer gewesen. Wer könnte auch an einer **Martinischen Uebersetzung** noch etwas bessern wollen?

So viel, als möglich, hab' ich die **Listerischen Spinnen** nach dem Linneischen Natursystem zu reduziren gesucht, und zu dem, von meinem Freunde schon gelieferten Verzeichniß der Schriftsteller, die **neuesten** noch hinzugesetzet. Wo es nöthig war, haben wir durch **gemeinschaftliche Anmerkungen** die Lükken ausgefüllet, und die **neuesten Beobachtun-**

tungen über diese Insekten, theils in Absicht ihrer Theile, ihrer Netze, ihrer Art, sich zu vermehren, und zu jagen, theils in Absicht ihrer ganzen Oekonomie, beygefüget. Diese Anmerkungen unterscheiden sich allemal durch beygesetzte Buchstaben M. und G.

Vorzüglich hab' ich dabey den **Klerk**, und **Albin** — beydes rare Werkchen — zu nutzen gesucht, und aus denselben das Nöthige in möglichster Kürze beygebracht. Wegen der **Listerischen** Zeichnungen aber muß ich meinen **Lesern** einen Aufschluß geben. Es sind derselben in allen 38 auf einer Platte. Diese hat der Verleger in **drey Tafeln** absetzen lassen. Im Texte befindet sich aber allezeit Tab. I. welches hernach, da alles schon unter der Presse war, nicht mehr geändert werden konnte. **Die Figuren** folgen nun in dieser Ordnung.

Auf Tab. I. stehet fig. 1=19.
Auf Tab. II. — fig. 20=35.
Auf Tab. III. — fig. 10. 10. fig. 21. 21. fig. 36=38.

Die IV. und Vte Tafel hat der Herr Verleger nach dem **Albin** illuminiren lassen. Sie enthält zwölf merkwürdige und seltsam gestaltete Spinnen aus diesem Werk. Druk und Papier machen dem Verleger ebenfalls Ehre, und von erheblichen Drukfehlern haben wir keine gefunden.

Da die meisten wichtigen Bemerkungen über die Spinnen in vielen einzelnen, zum Theil grossen und kostbaren Werken, zerstreuet stehen; so hab' ich vorn ein **alphabetisches Verzeichniß der Schriftsteller** geliefert, die nur irgend eines Umstandes, der die Spinnen betrift, gedacht haben; hinten aber einen **Anhang** von allen neuen, bisher bekannt gewordenen **Phalangien, Land- und Wasserspinnen**, die im Linné nicht befindlich sind, theils aus den bewährtesten Systematischen und Klaßischen Schriftstellern; theils aus den besten Reisebeschreibungen, mit kurzen Beschreibungen, und nach gewiesenen Abbildungen beygefüget: überhaupt aber in meinen Anmerkungen alles merkwürdige beygebracht, was ich selbst durch eigene Beobachtungen an den Spinnen entdekt zu haben glaube. Das rare Albinische Werk hab' ich auf gnädigste Erlaubniß Sr. Durchl. des regierenden **Herzoges zu Braunschweig**, aus Höchstdero vortreflichem Naturalienkabinet, durch Besorgung des Herrn Rath **Höfers** erhalten, welchem Menschenfreunde ich bey dieser Gelegenheit für diese, und viele andere Proben seiner dienstfertigen Gefälligkeit mit recht Empfindungsvollem Herzen danke. Ein **Register** war diesem Werkchen unentbärlich. Die unterschiedenen **Eintheilungen** der Spinnen sind auch jedesmal an gehörigem Ort angezeiget. Zur mehreren Bequemlichkeit für die Besitzer des Originals, um die so häufig angeführten Stellen in der Uebersetzung desto leichter finden zu können, haben wir am Rande nicht allein allenthalben die Seitenzahlen der Urschrift, sondern

auch

auch die andern Marginalien beyfügen lassen, auch die Ergänzungen aus den Listerischen Supplementen einzurükken, nicht vergessen. Und dies wär' es also, was wir von der Einrichtung des Ganzen zu sagen hatten.

Ohnerachtet wir uns bemühet haben, alles mögliche, was zur Oekonomie und Naturgeschichte der Spinnen gehöret, hier zu sammlen, und anzumerken; so wird uns doch ein Jeder von selbst die Billigkeit zutrauen, daß wir nicht glauben, alles erschöpfet zu haben. Es ist noch vieles in diesem Felde zu bearbeiten übrig. Man bewundere nur allein die Menge neuer Hydrachnen, oder Wasserspinnen, die unser Müller zu Kopenhagen entdekket, und in seinem Prod. Zool. Dan. beschrieben, die wir auch in unserem Anhange sorgfältig ausgezeichnet haben. Die Natur behält in ihrem Kabinet noch immer Geheimnisse für die Zukunft auf. Was unser Wagler in Braunschweig in der mikroskopischen Welt geleistet; wie weit sein scharfes Auge in die Oekonomie vieler darinn lebender Thierchen geblikket; wie viele neue Thierchen er selbst entdekket hat, wird die Welt nächstens mit Erstaunen erfahren, und seinen Endschluß billigen, daß er die versprochene Uebersetzung der Spallanzanischen physikalischen Werke, seinen höchstwichtigen und interessanten Beobachtungen etwas nachgesetzet hat, wobey die Naturgeschichte sicher nichts verliehren, sondern ungemein gewinnen wird.

Die Spinnen gehören zu den Insekten, die mehrentheils im Dunkeln, oder in der Einsamkeit leben. Viele Naturkundiger werden auch durch einen natürlichen Ekel vor denselben abgehalten, sie gehörig zu untersuchen. Diesem Ekel ist zum Theil selbst die Verzögerung gegenwärtigen Werkchens zuzuschreiben. Vor ein Paar Jahren war er bey mir noch so groß, als er irgend bey einem Menschen seyn konnte. Sobald ich aber anfieng, diese Insekten absichtlich zu untersuchen; je mehr ich ihren künstlichen Bau, und andere Umstände ihrer Oekonomie studirte; je mehr ich immer, in Absicht des ersteren, bey einzelnen Gliedern anfieng, und zum Ganzen fortschritt; desto mehr verlor sich der Ekel, bis ich ihn endlich ganz überwunden habe, und im Stande bin, eine Kreuzspinne ohne Schauder, in der Hand zu behandeln, und zwischen den Fingern zu zergliedern. Eine Erfahrung, die mich gelehret hat, daß dergleichen Ekel und Abscheu vor gewissen Insekten, und andern an sich unschädlichen Geschöpfen, ein blosser Erziehungsfehler sey, und auf nichts, als sinnlich dunkeln unangenehmen Vorstellungen beruhe. Man muß also keinem Kinde einen Abscheu vor einem Insekt oder Geschöpf beybringen, oder denselben wurzeln lassen; sondern bey Zeiten durch vernünftige Erklärungen seines göttlich-weisen Baues, aus der Seele wegzuschaffen suchen.

Vermuthlich entstehet bey den meisten auch die Furcht vor den Spinnen aus dem Vorurtheil: daß sie giftig oder schädlich wären. Ihr Saft ist

etwas

etwas korrosivisch, aber lange nicht so beissend, als der Saft einiger Raupen, und die Ausdünstungen eines Heeres der Procesionsraupen. Aus einer blos sinnlichen Furcht, und aus Vorurtheilen entstehet der Aberglaube auch bey den Spinnen, der die Werke GOttes so entsetzlich mißhandelt, und fast keinen Gegenstand in der Natur übrig lässet, ohne von demselben gewisse unnatürliche, und ungereimte Wirkungen zu erwarten. Wenn im Herbst aus der Oefnung eines Gallapfels eine Spinne auskriechet; so soll es Pest und Seuchen bedeuten. Mir ist ein Exempel bekannt, daß eine alte Matrone nach dem Verhalten einer Hausspinne über ihrem Armstuhl in der Stube, ihre ganze Oekonomie einrichtete. Diese Spinne war allezeit erst das Orakel, welches befraget wurde, ehe man im Hause etwas vornahm. War die Spinne lustig; lief sie in ihrem Netze munter umher (gewiß aus Hunger); so war es ein gutes Zeichen; so wurden Brautage gekauft, Malz bereitet, Gesellschaften angenommen, Besuche gegeben, u. s. w. War die Spinne aber still, und schien sie in ihrer Höhle traurig zu sitzen, (vermuthlich wenn sie satt, oder das Wetter trübe war); so war es ein böses Zeichen. Dann wurde kein Handel geschlossen, kein Gesinde gemiethet, keine Stube ausgefeget, kein Besuch abgestattet, sondern ein Bußlied gesungen, und immer nach der Spinne gesehen. Kam etwan die Sonne hervor, und die Spinne regte sich; so wurde das Gesangbuch bey Seite gelegt, und die ganze Oekonomie empfieng neues Leben. Ein kleiner Beytrag zum Grabe des Aberglaubens.

Daß aber auch eine Spinne einem Gefangenen in seinem öden Kerker Gesellschaft, Wohlthat und Freude seyn kann, beweiset das rürende Beyspiel im 7ten Bande des deutschen Merkurs p. 254.

Noch zween Wünsche. Der erste: eine Anatomie und Zeichnung der Spinne von Lyonets Hand und Griffel. Der zweete: eine Erklärung des Phänomens, warum die Kreuzspinnen oft, wenn sie im Zentro des Netzes sitzen, mit dem ganzen Gewebe, so lange und heftig zittern, daß man sie selbst aus den Augen verlieret?

Vor der Ostermesse 1778.

Goeze.

Alpha-

Alphabetisches Verzeichniß

der Schriftsteller,

die von Spinnen gehandelt haben.

A.

Abhandlungen: Leipziger physikal. ökonomische 3. B. p. 871-902. Nachrichten von Spinnen aus Loewenhoek Arcan. Nat. Epist. 138.

— physikalische der Pariser Akademie, III. B. p. 706.

— der Schwedischen Akademie der Wissenschaften XXIII. B. p. 241-244. wie man die Spinnen zur Betrachtung fangen und ernähren soll. S. auch im Register. Artik. Spinne.

Abregé de l'Histoire des Insectes, dedié aux jeunes personnes, à Par. 1764. Tom. I. 8vo. p. 133-173.

Acta Oldenburgensia p. 664. Rich. *Stafford* de *miris Araneis* in Bermudis. p. 845. Jo. *Wray* obs. de insolito *limacum* gyro, et *aranearum jaculatione*.

Adansons Reise nach Senegall übers. von Martini, Brandenb. 8. 1773. p. 246. Spinnen als Feinde der afrikanischen Motten oder Kakerlaken.

Albin, (Eleazar,) a natural history of *Spiders* and other curious *Insects* illustrated with *Fifty three* Copper Plates. London 4. 1736. Nach dem Leben sehr schön illuminirt. 150 Arten von Spinnen. S. Rohrs physikal. Bibl. p. 474.

Albinus, D. Bernh. Diss. de *Tarantisme* Franc. ad Od. 1691.

Aldrovandus Ins. Lib. V. c. 13. p. m. ed. Francof. fol. 1623. 237. Tab. XI.

Amoenitates academicae (Linn.) Vol. I. p. 505. Surinamensia grilliana, von der grossen Surinamischen Spinne Nhanduguacu.

Anmerkungen, neue, aus allen Theilen der Naturlehre. I. Th. p. 443. von den Spinnen; p. 444. von den Spinnegeweben; p. 447. von der Art und Weise, wie die Spinnen die Fliegen fangen; p. 451. von der Erzeugung der Spinnen; p. 453.

453. von den Augen der Spinnen; p. 457. von der Tarantel.

Anzeigen, Hañoverische 1754. No. 16. von den kleinen Spinnen, welche auf der Erde das Gewebe machen, das bey uns den Namen Metzgen- oder Mätgensommers führet.

Aristoteles Hist. Animal. Lib. I. c. 27.

Arnoldi America p. 995. und 1294.

Arzt, der, was der Stich der Spinnen wirke II. 430. III. 533. Spinnenfresser II. 196. III. 135. ob ihr Stich Gelbsucht mache VI. 306. Vom Tarantismus II. 473. 640. III. 466. 526-533.

Auszüge, physikalisch-ökonomische III. 36. *Tarantismus.*

B.

Baglivius de Tarantula. annex. lib. II. de praxi medica. Diss. I. de Anatome, morsu et effectibus *Tarantulae* c. figg. Romae 8. 1696.

Baker, Henr. the Microscope made Easy Lond. p. 196. Chap. XXV. of *Spiders*. Lond. 8. 1769. Uebers. das zum Gebrauch leicht gemachte Microscopium. Zürich 8. 1753. p. 208. von den Spinnen.

— Beyträge p. 531. über eine grosse Spinne.

Bankrofts Naturgeschichte von Guiana, Frankf. u. Leipzig. a. d. Engl. übers. 8. 1769. von Guiantschen Spinnen, besonders der Vogel- oder Kolibrispinne; Aran. avicularia p. 148.

Basleri, Iob. opuscula subcesiva. 4. Harlemi 1762. Tom. I. Lib. 2. p. 86. 87. von Wandklopfenden Spinnen.

Bekmanns, Joh. Anfangsgründe der Naturhistorie, 8. Gött. u. Bremen 1767. p. 118. No. 8. die Spinne, Aranea.

— *Car. à Linné* Syst. Nat. in epitomen redactum p. 182. gen. 268. *Aranea*, Spinne.

Berneri, Gottl. Ephr. Exercitat. de applicatione mechanismi etc. cum obs. de *punctura araneae* et ejus medela 8. Amstel. 1720.

Beschäftigungen der Berlin. Gesellsch. Naturforschender Freunde. 2. B. Blochs Verzeichn. merkw. im Kopal eingeschlossener Insekten. p. 164. f. 2. No. 2. *Aranea pilosa*; f. 5. N. 5. *Aranea* abdom. globoso v. *Sendelii* hist. Succinorum.

Bibliotheque universelle Tom. II. p. 266. La Liqueur d'une araignée fait perdre la vûe.

— Tom VI. p. 248. *Araignée monstrueuse*, à un demi-pied de diametre.

Blankaart, Steph. Schauplatz der Raupen, Würmer und Maden, übers. von Rodochs

Bochs 8. Leipz. 1690. p. 97. 33. Hauptst. von den Sp.

Boccone, D. Sylo. Anmerkungen über ein und andere natürl. Dinge aus seinem Museo experimentaliphysico gezogen. 12. Fr. u. L. 1697. c. f. von den Spinnen in Sardinien, oder

— Museo di fisica e di Esperienze etc. in Venezia 1677. 4to. p. 92. de Tarantula.

Börners, (M. Imman. Karl Heinr.) Samml. aus der Naturgeschichte ꝛc. 1. Th. Dresd. 8. 1774. p. 536. Weberknecht. Phalangium. die Spinne, *Aranea*.

Bomare, Vallm. de, Dictionnaire univers. d'hist. natur. Tom. I. p. 317-354.

Bon, Mr. Diss. Sur l'*Araignée*, avec une lettre sur le meme sujet par Mr. *Pouget* 8. à Paris. 1710. 8vo et in Siena 1710. in 12to. Italiänisch.

— Diss. sur l'utilitè de la *Soye des Araignées* avec l'Analyse chimique de la même Soye. 4. Montpellier. 1710. 8vo. Not. Eine Engl. Uebers. hievon steht in der Philos. Transact. Vol. XXVII. No. 325. p. 2. c. figg.

Bonieau, P. discours sur le language des *Bêtes* p. 96. vom Wandklopfen der Spinnen.

Bonnets, Karl, Betrachtung über die Natur 2te Aufl. Leipz. 1772. 8 p. 377. von der Sorgfalt der Sakspinne für ihre Brut.

— Abhandlungen aus der Insektologie 8vo. Halle, 1773. p. 385. Anhang. von der Feinheit des Spinnenfadens; von ihren Warzen; deren jede 1000 Oefnungen hat; also gehen stets 6000 Fäden heraus.

— Betrachtungen über die organisirten Körper. II. 91. von ihren Geburtsgliedern.

Borelli Petr. obss. microscop. Centuria. 4. Hag. Com. 1656. p. 10. obs. 9. *Oculi 8. Araneorum*.

Breßlauer Sammlungen I. B. 1717. Oktober Art. 2. Class. IV. p. 210. Von den Feld- und Grasweben dieses Monaths, und was selbe vor eine Gemeinschaft gehabt mit den Filamentis Mariae oder Sommerfaden. p. 214. Artic. III. von den vielen Erd- und Grasspinnen im Oktober.

— 1718. Oktober Class. IV. Art. VIII. p. 1745. curieuse Observationes von einer Art Spinnen in Preussen und

deren mannigfaltigen Veränderung. (Fabeln.)

Breßlauer Sammlungen 1720. Junius. Claſſ. IV. Art. 13. No. 2. Spinneney (eigentlich Eyerſakchen (Folliculus) voll junger Spinnen.

— 1722. Oktober Claſſ. IV. Art. 8. von der Begattung der Spinnen, wo ſchon die Fühlfüſſe derſelben als Behältniſſe der Genitalien angegeben ſind.

— 1725. Aprilis. Claſſ. IV. Art. 10. p. 416. von Spinnenfreſſern.

Brown, (Thom.) Eſſai ſur les erreurs populaires. à Amſterd. 8. 1733. Tom. I. p. 219. de quelques Inſectes (Araignées) et des Proprietès de quelques Plantes.

Brown Iamaic. p. 419. ſq. De *Araneis*.

Brückmanni Epiſt. itinerar. Centur. II. Epiſt. 7. de *Araneis* eorumque oculis.

Brünnichii, Th. Entomologia p. 84. 85. *Aranea*.

Büffons, hievon, allgemeine Naturgeſchichte überſ. von Martini. 6. Th. p. 314. von Spinnenfreſſern 7. Th. p. 171.

Büſchings, D. Anton Friedr. eigene Gedanken und geſammlete Nachrichten von der Tarantel. Berlin, 8. 1772.

Büttneri Colleg. curioſ. p. 449. von Zeyloniſchen Spinnen.

C.

Calceolarii Muſeum Veronae 1622. fol. p. 666. de Tarantula ſ. Phalangio.

Camellus (Georg. Joſ.) de Araneis et ſcarabaeis Philippenſibus obſervata, Jacobe *Petivero* communicata, in den Philoſ. Transact. Vol. XXVII. No. 331. p. 310.

Catholicon A. p. 432. *Araignée*.

Clerk, (Car.) Aranei Suecici deſcriptionibus et figuris illuſtrati Stockh. 4. 1757.

Cluſii (Car.) *Exotica* p. 76. *Aranea monſtroſa*. p. 345. *Aranea Peruana*. p. 353. *Aranei malī citrei magnitudine*, admodum virulenti.

— *Curae poſteriores*. Antuerp. 1611. fol. p. 46. de Phalangio americano.

Colmann, G. D. ob die Spinnewebe eine antifebriliſche Kraft habe? Braunſchw. Anz. 1745. p. 1611. 1993.

Com-

Commentarii Lipſ. de rebus in ſcientia naturali et medicina geſtis Vol. IV. p. 229. No. 31. *Aranea ingens venenata teſtacea;* ib. 237. *Araneiſub* aqua vitae. Vol. IX. p. 278. 535. eorum *hiſtor. natur.* ib. III. Vol. 237. Suppl. 279. Vol. XII. p. 580. *Araneae* ſpec. ob modum, *cubile ſuum* parandi, notabilis. Vol. XV. p. 205. de *uſu ſerici* Araneorum.

— *Novi, Acad. Scient. Imper. Petropol.* Tom. XIV. p. 602. No. 13. *Aranea Singorienſis* (Laxmann)

Commercium litter. Norimb. 1734. p. 318. 1735. p. 14. 23. 248. 1737. p. 183. 341. *Vſus medicus.* 1738. p. 373. *Araneas* inter et *Bufones* Antipathia. 1743. p. 391. de excretione *aranearum* cum vrina.

Cornelii (Thomae Neapolitani) Lettre to Dr. Thomas Dadington concernieng ſome obſervations made of Perſons pretending to be ſtung by *Tarantula's.* S. *Philoſ. Transact.* Vol. VII. No. 83. pag. 4066.

Cours d' Hiſtoire naturelle ou Tableau de la Nature à Par. 1770. Tom. VI. p. 110-147.

Crugerus (Dan.) de veneno Aranei v. *Ephm. Nat. Cur. Dec.* II. An. 4. 1685. p. 144. obſ. 66.

D.

Dale, (*Sam.*) Pharmacologia — mineralia, vegetantia, *animalia* in medicina officinis vſitata — 8. Brem. 1713. p. 384.

Degeer, (Charles) Memoires pour ſervir à l'hiſtoire des Inſectes. Tom. II. Part. I. Diſc. II. p. 27.

— Ueberſ. 1. Quart. p. 26. von den doppelten Geburtsgliedern der Spinnen.

Denſo monatl. Beytr. 9. St. p. 805. von ſeidenen Gewanden aus Spinnengewebe.

Derrhams Phyſikotheologie: von den Augen p. 153. Gewebe p. 543. 627. Gifte der Spinnen p. 399.

Dictionnaire raiſonnè et univerſel des Animaux. 4. à Paris 1759. Tom. I. p. 149. *Araignée.* Beſchreibung derſelben. p. 150. Erzeugung; p. 151. Begattung und Geburtsglieder; p. 153. Hombergs Eintheilung p. 154. Liſterſche; Boniſche, Reaumürſche; p. 155.

155. Faden der Spinnen und ihre Art zu spinnen; p. 156. Kennzeichen und Nahrung; p. 157. Gift; ausländische Spinnen; p. 161. Wasserspinnen; p. 164. Arzneykräfte der Spinnen; p. 165. verschiedene alte und neuere Schriftsteller.

Drontheimischen Gesellschaft Schriften 3. B. p. 388. No. 60. *Aranea*, Spindel.

E.

Eberhards, (D. Joh. Peter), Versuch eines neuen Entwurfs der Thiergeschichte. 8. Halle 1768. p. 225. Spinne.

Encyclopedie oeconomique. Tom. II. p. 140-149. *Araignée:* maniere de les nourrir; preparation de leur soie; p. 146; leur venin, p. 147.

Ephemerides Naturae curiosor. Index general. Dec. I. II. *Aranea* Conf. *Crugerus Garmannus, Hagendornius, Muraltus, Schulzius, Volckammerus.*

Erzählungen, gesellschaftliche, 2. B. p. 203. von unterschiedenen Spinnen.

— neue gesellschaftl. 3. B. p. 307. der Tarantelbiß eine Betrügerey.

F.

Fabricii, (Io. Christ.) Systema Entomol. pag. 431. gen. 136. *Aranea.* p. 440. *Phalangium.*

Fermins, (D. Phil.) Beschreibung der Kolonie Surinam II. p. 272. von den Spinnen.

Forskähl, (*Petr.*) Descript. Animalium etc. in itin. orient. Haun. 4. 1775. p. 85. *Aranea:* 5 neue Arten.

Fortis, (Abbate Alberto), Reise in Dalmatien 8. Bern 1776. 2. Th. p. 40. von einer schädlichen Spinne, *Pauk.*

Franzii hist. Animal. p. 3585.

Freymäurer, der, (Wochenschr.) p. 270. vom Raube der Spinnen.

Frisch, Joh. Leonh. Beschr. von allerley Insekten in Deutschland. 4. Berl. 1720. 7. Th. p. 7. No. 4. 2. Pl. t. 4. von der grossen röthlichgelben Spinne p. 10. No. 5. von der Gartenspinne mit

mit den vier langen Vorderfüssen und platten Hinterleibe: 8 Theil p. 3. No. 2. von der Erdspinne mit dem Eyersak. p. 5. No. 3. von der kleinen rothen Wasserspinne. 10. Th. p. 6. No. 4. die weisse Gartenspinne mit dem Zinnoberrothen Rükkenkranz. p. 16. No. 14. von der weiß- und schwarzsprenglichen Baumrindenspinne: p. 21. No. 18. von bunten bukklich liegenden Gartenspinne. 11te Th. p. 25. No. 24. die Spinne mit zwey schwarzen Gürtelflekken auf dem Rükken. 12. Th. p. 23. No. 17. von der Kolbenspinne.

Füeßlins, (Joh. Kasp.) Verzeichn. schweizer. Insekten. 4. Zürch 1765. p. 60. Phalangium, Afterspinne; Aranea, Spinne.

G.

Garmannus (Christ. Frid.) de nutritione Aranearum ex aere. s. Misc. Nat. Cur. Dec. I. An. I. 1670. p. 244. obs. 120.

— de Antipathia Arancarum cum Bombyce. *Ibid.* p. 244. obs. 121.

Geoffroi Ins. Tom. II. p. 627. *Phalangium.* p. 629. *Araignée.* 17 Arten.

— (Steph. Franz) materia medica Leipzig 1763. 8vo. Vol. VI. p. 227-257. von den Spinnen und ihrem Gewebe.

Geographie, Staats, und Reise- Tom. XIII. p. 766.

Geschichte, allgemeine, der neuesten Entdekkungen, von verschiedenen Gelehrten im Rußischen Reich und Persien ꝛc. Bern 8. 1777. 1 Th. p. 368. Tarantul.

Goedart, Jo. Metamorphosis naturalis. ed. Belg. et Gall. Vol. 5. p. 185.

— c. notis *Listeri* 8. Lond. 1685. p. 348. de *Araneis.*

Gronovii Zooph. II. p. 217.

Grube (Herrm.) de ictu Tarantulae et vi musices in ejus curatione conjecturae physico-medicæ. Francof. 1679. 8vo.

H.

Hagendornius, (Ehrenfr.) de Araneis v. *Ephem. Nat. Cur.* Dec. II. An. 3. 1684. p. 88. obſ. 30.

Hanovs, (Mich. Chriſto.) Seltenheiten der Natur. Leipz. 8. 1753. I. Th. p. 411. von Spinnen, 1. eine Gartenſpinne, 2. eine rothe, 3. noch eine rothe. 4. Skorpionſpinne, 5. von der Brut der Spinnen. p. 427. von dem in der Luft ziehenden Herbſtgarne. p. 414. Kreuzſpinnen.

Hausvater II. B. p. 742.

Heucher, Io. Henr. Diſſ. *Araneus* homini pernicioſus et ſalutaris. 4. Witteb. 1701.

Hombergii (Phil.) Obſervations ſur les Araignées. *Mem. de l'Ac. des ſc. de Paris* 1707. p. 438. avec figg.

Hoocke (Roberti) *Miorographia*, or ſome phyſiological deſcriptions of minute badies made by magnifying glaſſes, with obſervations and inquiries there upon. Lond. 1667. Fol. min. c. 38. Tabb. nitidiſſimis Examen Aranearum p. 203.

Hübners Natur- Kunſt- Berg- Gewerk- und Handlungslexicon p. 1982. von den Spinnen als Unglücksvorboten und böſen Geiſtern, oder vom Aberglauben in Abſicht der Spinnen.

J.

Jablonsky's allgem. Lexikon der Wiſſenſchaften und Künſte, Königsb. und Leipz. 1767. 4to. II. Band p. 1437. Artik. Spinnen.

Imperati, (*Ferrandi*), hiſtor. natur. 4. Colon. 1695. p. 901. 920. *Phalangium*, genus *araneae* venenatae.

Jonſton Hiſt. Inſ. p. m. 131. Art. II. de *Araneo* in genere; p. 133. de *Araneorum differentiis*, et primo de *Innoxiis*; p. 137. de *Phalangiis* et *Tarantula*.

Journal des Sçavans. Tom. 48. p. 407. Tom. 148. p. 305. diſſ. ſur l'utilité de la Soye des Araignées.

K.

Keyslers, (Joh. Ge.) neueſte Reiſen 4. Hannov. 1751.

II. Th. p. 762. corsicanische giftige Spinnen. Tarantuln. p. 760.

Kern küriöser Wissenschaften, 1. B. p. 284.

Kirchmaieri, (*Ge. Casp.*) Diss. de *Aranea*, inprimis vero *Tarantulis*. Witt. 1660.

Kleemanns Beyträge zu Röfels Insektenbelustigung I. B. p. 85. ff. Beschreibung einer sehr grossen schädlichen braunen Westindianischen Winkelspinne.

Knorrii Delic. Naturae Tom. II. Tab. F. V. p. 19-21.

Kolbens, (Pet.) Beschreib. des Vorgeb. der guten Hofnung, Ausg. 4. Frankf. und Leipz. 1745. p. 357. von den Spinnen.

Kundmann: Rariora Nat. et Artis. p. 1064.

L.

Laet, Americae vtriusque descriptio fol. Lugd. Bat. 1633. p. 56. *Araneus marinus* p. 569. 570. *Phalangium* Brasileense monstrosum.

Ledermüllers mikroskopische Gemüths- und Augenergötzung p. 102. t. 54. Etwas von einer feinen Brabander Spitze und einer halben kleinen Spinnenwebe.

Lehrbuch, systemat. über die 3 Reiche der Natur, Nürnb. 8. 1777. 1. Th. p. 387. Tarantel.

Lemery Materialien-Lexicon Leipz. 1721. fol. p. 80-92.

Lepechins, (Iwan,) Tagebuch der Reise durch verschiedene Provinz. des Rußis. Reichs, 4. Altenb. 1771. I. Th. p. 245. von zweyhörnigen, und Baumrindenspinnen p. 316. zwey giftige Spinnen, vor welchen sich die Kalmuken sehr fürchten.

Lessers Insektotheologie p. 65. Spinnen, welche Wölfe heissen; die grosse Brasilianische Spinne, oder Floh, Tunga. p. 56. Ostindianische, wie eine Faust groß; p. 83. deren Begattung; deren Eyer; p. 108. Fühlhörner; p. 154. können von der Luft zehren; p. 161. 163. saugen die Fliegen aus; p. 166. einige fressen nur des

Nachts; u. s. w. §. 114. 135. 137. 142. 148. 151. 157. 158. 160. 166. 178. 179. 157. 87. 238. 206. 213. 221. 139. 191.

Linn. Faun. Suec. ed. 1.

— ed. 2. p. 485. *Phalangium; Aranea.*

— *Syst. Nat.* ed 12. p. 1027. *Phalangium.* p. 1030. *Aranea.*

— It. *Oeland.* p. 233. 139. 269. 40. 138.

à Linné Mus. Ludov. Ulric. Reginae Suec. Helm. 1764. gr. 8. p. 426. *Phalangium* p. 428. *Aranea.* p. 429. *Scorpio.*

Listeri Histor. Animal. Angliae tres Tractatus. Lond. 1678. 4. (der Traktat unseres Verfassers.)

— *Append.* Hist. Anim. Angliae. Ed. 2. Lond. 1685. 8vo. p. 1-3. de Araneis.

— inquiry concern. *Tarantula's* etc. *Philos. Transact.* Vol. VI. No. 77. p. 3002.

— Letter containing the projection of the threads of Spinders. *Ibid.* Vol. XIV. No. 160. p. 592.

Loewenhoek Opp. Lugd. Bat. 4. 1722. Tom. III. Continuatio Arcanorum Nat. detect. *Index Aranea.* p. 314-378.

Lyonet Remarques sur Lesser Tom. I. p. 184. II. p. 48. (cf. dessen übersetzte Anmerk. in den neuen Berlin. Mannigfaltigkeiten).

M.

Madeira (Eduard) de nova philosophia e qualitatibus occultis, accedit inaudita philosophia *de Tarantula.* Ulissiponi. 1650. 4to.

Magazin, allgemeines, der Natur, Kunst und Wissenschaften. 8. B. p. 41. Maffei Brief an den Hrn. von Reaumür, von fliegenden Spinnen, 1. B. p. 140. ihr verarbeitetes Gespinnste.

— Bremisches 4. B. p. 634. ff. Anmerkungen über die lieben Frauenfäden und fliegenden Spinnen.

— Dresdner 2. B. p. 499. Springspinne.

— (altes) Hamburgisches. Hombergs Anmerkungen über die Spinnen 1. 51. ff.

Sack-

Sackwespen tragen die Spinnen in ihre Höhlen I. 6te St. p. 173. Seide vom Gewebe über den Spinneneyern IV. p. 224. 225. ff. XIX. p. 81. XXV. p. 27. 289. Tarantel. I. 68. 69. XIII. 4. ff. XIV. 89. ff. 433-436.

— Hannoverisches 1770. No. 33. p. 526. Wiefern die Spinnen giftig und schädlich sind? ob sie den Tobak lieben?

Mannigfaltigkeiten, Berlinische III. 494. Merkwürdigkeiten ihrer Augen. III. 607. ihr feines Gefühl. IV. 315. Nhamdu, der Kolibrifresser.

— neue Berlinische. II. 166. 330. 72. III. 236. 68. 265. 700. 742. 747. IV. 89. 99. 138. 233. 258. 297. 281.

Marcgravii de Liebstadt. (*Georg.*) Hist. nat. Brasil. Lugd. Bat. et Amst. 1648. p. 248.

Matiere Medicale, Suite de la- Tom. I. p. 230. eine umständliche Beschreibung der Hausspinne.

Mead (Richard) Tractatus de venenis. Lugd. Bat. 1750. 8. Hier wird ausser dem Gifte der Viper auch von der Tarantel und vom tollen Hundsbiß ꝛc. gehandelt.

Mémoires de l' Academie Royale des Sciences. 1707. p. 339. Cf. *Homberg* et *Reaumur*.

Merian diss. sur la generation et les transformations des Insectes de Surinam- *Araignées* — fol. à la Haye 1726. gall. et lat.

Merkleins Thierreich p. 707.

Misson Voyage d' Italie. 8. à Utr. 1722. Tom. 3. p. 58. c. fig. *Tarantula*. p. 368.

Mouffet Theatrum Insectorum. fol. Lond. 1634. p. 233.

Münsters Cosmographia. p. 1099.

Müllers Linn. Naturshst. 5. Th. 2. B. p. 1086. Spinnen.

Müllers (Otto Fridr.) *Faun.* Fridr. p. 92. *Aranea.*

— *Zool. Dan. Prod.* p. 192. *Aranea.*

Muralti (Jo.) Zoologia etc. Tiguri. 1709. 8vo. de Aranea vulgari v. Misc. *Nat. Cur.* Dec. II. An. 2. 1683. à p. 40-60.

N.

Nachricht, curiöse, von einer neuen Art Seide, welche von den Spinneweben zubereitet wird, und wovon der König Ludewig der XIV. eine Weste trägt. Leipz. 8. 1711.

Naturforscher, der, III. p. 209. von den Fühlhörnern der Spinnen; V. 223. ihre Begattung. V. 242. Eyer in Säkken.

Nierembergii Histor. exot. Lib. 13. cap. 27. Ostindianische Spinnen.

O.

Olaffens Reise durch Island I. 323. *Araneae* et *Phalangia.*

Olearii Gottorfische Kunstkammer, langl. 4to. 1666. p. 29. T. XVII. f. 2. von der Aran. Avicularia.

Onomatologia hist. natural. P. I. p. 661-677. *Aranea*, Spinne.

Optik, vollständiges praktisches Werk von der ganzen Optik 4. Lübek und Altona. 1758. p. 483. ff. mikroskopische Versuche mit allen merkwürdigen Theilen der Spinnen.

P.

Pallas Reissen durch Rußland: Ausz. 8. Frank. und Leipz. 1776. I. Anhang. p. 24. No. 79. Aranea *Tarantula*, No. 8. Phalangium Calmuco. *Bychorcho.*

— im Text des Originals p. 382. 413.

— 2 Theil Ausz. p. 36. No. 97. Aranea *speciosa* (um den Heiligen.)

— 3 Theil Original p. 650. Phalangium *Arenöides*, dessen Biß giftig.

— *Spicileg. Zoologica* fascic. IX. p. 28.

p. 28. *Phalangia, Araneae, Acari.*

p. 30. Phalangium *caudatum.*

p. 33. Phal. *Reniforme.*

p. 35. Phal. *Lunatum.*

p. 37. Phal. *Araneoides.*

p. 44. Aranea *cornuta.*

p. 46. Aranea *Lobata.*

p. 47. Aranea *Truncata.*

p. 48. Aranea *Conica.*

p. 49. Aranea *Tetracantha.*

Petiver Gazophyl. Nat. passim de *Araneis.*

Philosophical-Transact. v. *Camelius. Cornelius.*

Pisonis Histor. Nat. et medic. Indiae occidentalis p. 284. Cap. X. *Araneae* magnae et parvae *Nhamdu* dictae.

Plateri, (*Franc.*) Diss. de *Tarantismo* 4. Basil. 1669.

Pluche Spectacle de la Nature Tom. I. p. 96.

— Uebers. I. p. 107-139.

Pontoppidans, (Erich), Naturhistorie von Dännemark. 4. Kopenh. u. Hamb. 1765. p. 231. *Phalangium; Aranea.*

R.

Raji (Joh.) Methodus Insectorum etc. Londini 1705. 8vo.

— Historia Insectorum. Opus posthumum. Lond. 1710. 4to.

Realzeitung, Stuttgarder, 1766. p. 730-734. Vom Gewebe der Spinnen.

Reaumur, Examen de la Soye des Araignées. s. *Mem. de l' Ac. Roy.* de Par. 1710. p. 504.

Reich der Natur und Sitten, No. 219. p. 20. 28. vom Gewebe der Spinnen. No. 292. p. 45. Spinnewebe.

Reimarus von den Trieben der Thiere 2te Ausg. Hamb. 1762. die Netzweberey der Spinne p. 54. 55. 98.

Reisen, allgemeine Tom. IV. p. 275. Spinne in Guinea. Tom. V. 200. Tom. VIII. 515. Tom. XII. 625. Tom. XV. p. 13. Tom. XVI. p. 301.

— der Chineser Tom. II. 689. Tom. III. 466.

Reisen eines französischen Officiers nach den Insuln Frankr. und Bourbon dem Vorgeb. d. g. H. Altenb. 1774. 8. p. 100. die grosse fürchterliche Spinne.

— Sammlung neuer und merkwürdiger Reisen zu Wasser und zu Lande 8. Gött. 10 Th. p. 63. von dem bewundernswürdigen Gewebe der Aran. Linn. *labyrinthicae* im nördlichen Amerika. 8 Th. p. 164. von kleinen schwarzen Salatspinnen in Minorca. 3 Th. p. 134. von einer giftigen Spinne in den Wegen in Peru.

Rösels Insektenbelustigungen I. B. Erste Klasse der Tagvögel p. 37. Spinnen beziehen das alte Lager der Raupen vom Admiral oder Pap. *Atalanta*. 4te Klasse der Nachtvogel p. 6. Eine Art Spinnen frißt die grünen Blattwiklerraupen von Phal. Tortr. *viridana*. II. B. Samml. der Hummeln ꝛc. p. 45. Spinnen in Galläpfeln, was sie dem Aberglauben bedeute. III. IV. p. 241. von den Spinnen, besonders Kreuzspinnen. t. 35-40.

S.

Sammlungen, Berlinische, 4. B. p. 283. die grosse Brasilianische Spinne, der Kolibrifresser. 5. B. p. 58. Stich der Zeylonischen; der Toskanischen; p. 66. Naturgeschichte der Brasilianischen Winkelspinne. 6. B. p. 426. Spinnen einer Faust groß. 7. B. p. 408. Beschreibung einer seltenen. p. 505. Spinnengewebe mit den Spinnen wider das Fieber. 8. B. p. 510. Beschreibung einiger seltenen Kußischen. p. 512. die Zweyhörnige. p. 626. Spinneneyer in Siam gegessen.

— Fränkische I. B. p. 228. ob eine an einem Faden hangende Spinne nicht zerquetscht werde, wenn man mit Gewallt an sie schlägt?

Scaliger, (*Jul. Caes.*) de Subtilitate Francof. 1582. 8. exerc.

erc. 187. *Aranei* indici magnitudo; exerc. 186. *Araneoli* transcursu speculum crepuit.

Schaeffer Icon Ratisbon. lauter illuminirte Abbildungen von Spinnen. t. 19. f. 8-13. t. 32. f. 20. t. 37. f. 11. t. 44. f. 11. t. 47. f. 8. t. 49. f. 5-9. t. 59. f. 7. t. 71. f. 8. t. 112. f. 8. t. 124. f. 6. t. 158. f. 6. 7. t. 167. f. 7. t. 172. f. 6. 7. t. 174. f. 2. 3. t. 187. f. 5. 6. 7. t. 189. f. 6. 7. t. 191. f. 4. t. 196. f. 6. t. 199. f. 3. t. 200. f. 7. t. 226. f. 5. 6. 7. t. 227. f. 2. 3. t. 255. f. 6.

Schauplatz, neuer — der Natur: künftig Art. Spinne.

Schoengast (Christ. Andr.) diss. de Enkurek Persarum et ictu Tarantulae. Resp. Petermanno. Lipsi. 1668. 4to.

Schrebers Sammlungen I. Th. p. 216. Spinnenseide. XII. 244. 276. 314. Ihr Gewebe den Schafen schädlich. XV. 87. ihre Paarung. p. 98. Sorgfalt für ihre Junge. Schröders Arzneyschatz 5tes Buch. p. 25. 107.

Schulzii (Simon.) de Araneae et Felis antipathia et sympathia in *Ephem.* Nat. Cur. Dec. I. An. 3. 1672. p. 229. obs. 146.

—— (Godofr.) de Ictu Araneae *Ibid.* Dec. III. An. 2. 1694. p. 89. obs. 73.

Schwenkfeld Theriotr. Silesiae 4. Lignic. 1603. p. 504. *Araneus.* p. 505. Araneus *asterius*, gestirnte Hausspinne; p. 506. Araneus *Sphaericus*, an Ar. *Uvea?* eine grosse Kugelspinne; Araneus *lupus*, *muscarius*, *venator*, Zaunspinne, Fliegenfanger; Araneus *Subrubeus*, eine dunkelrothe Spinne; p. 507. Araneus *messor*, *longipes*, Langbein, Meder, Habergeiß; Araneus *terrestris*, *pulex*, Erdspinne; Araneus *terrestris ater.* schwarze Erdspinne; Araneus *gramineus*, *pratensis*, Grasespinne; Araneus *luteus*, gelbe Spinne; p. 508. Aranei *tela*, Spinnwebe,

webe, Spinnwab; Aranei *venenum*; p. 509. *Antidota*; Aranei *morsus*; *Arachnites*, Spinnenstein, Sternstein, Siegstein: Lapis *stellatus Victorialis*.

Scopoli Entomol. carniol. p. 392. *Aranea* No. 1077-1120. p. 404. *Phalangium*.

— *Ann. 5. hist. nat.* p. 125. No. 158. No. 159.

— *Introductio ad hist. natur.* Regn. anim. p. 405. No. 116. *Phalangium* No. 117. *Aranea*.

Sebae Thesaurus rerum natur. fol. Amstel. 1765. Tom. I. p. 109. t. 69. f. 1. *Aranea* maxima Cellonica, insigne gerens; f. 2. *Ceylonica* altera; p. 110. t. 69. f. 3. *Americana*; f. 4. *Africana*, Tarantulae simillima; Tom. II. p. 23. t. 21. f. 9. esca serpentis Viperinae, *Cobra* dictae. p. 42. t. 41. f. 2. lit. C. *Aranea* e filo suo pendula, ovalis *Colubri* inhians; Tom. IV. p. 100. t. 99. f. 9-12. Quatuor *Aranei* orientales. f. 13. Species *Aranei* perquam rara. f. 13. *) *Ovarium* parvulum, quale multi Aranei sub ventre gestant.

Sendelii, (*Nathan.*) historia Succinorum, corpora aliena involventium, ex Regiis Augustorum cimeliis Dresdae conditis, aeri insculptorum. tol. Lipf. 1742. c. fig. *Araneae in succino*. v. Beschäftigungen der Berlin. Gesellsch. Naturforschender Freunde ꝛc.

Senguerdii, Joh. Tract. phys. de *Tarantula*. 12. Lugd. 1668. 1678.

— Diss. de *Tarantula*. ib. 1767. c. fig.

— (Wolferdi) disquisitio de Tarantula. Lugd. Bat 1688. in 12to. c. Tab. I. exstat post ejus *Rationis atque experientiae connubium*. Rotterodami 1715. 8vo. c. Tab. aenea.

Slabbers, (Martin.) physikal. Belust. oder mikroskopische Wahrnehmungen in- und ausländ. Wasser- und Landthierchen, aus dem holländ. von P. L. St. Müller 4. 1775. p. 1. *Aranea*

conchata, die Schalenspinne.

Stalparti van der Wiel (Cornelii) observationum rariorum etc. Centuriae, poster. Pars I. Leidae 1727. 8vo. c. figg. Obs. 22. de araneis comestis.

Stellers, (Ge. Wilh.) Beschr. von dem Lande Kamtschatka. 8. Fr. u. Leip. 1774. p. 198. daselbst wenig Spinnen, die von den Jtälmenischen Weibern aufgesucht werden, welche gern schwanger werden wollen.

Sulzers, J. H. Kennzeichen der Insekten 4. Zürch 1761. p. 186. Zimmerspinne, Weberknecht, Phalangium; p. 187. *Aranea*, Spinne.

— abgekürzte Geschichte der Insekten 4. Winterthur 1776. p. 245. die Afterspinne, Phalangium; p. 248. die Spinne, Aranea.

Swammerdamms, Joh. Bibel der Natur. fol. Leipz. 1752. Regist. Art. Spinne.

T.

Tharsander, S. Wegners Schauplatz ꝛc. Thümmigs Merkw. der Natur. Marpurg 8. 1738. Ob die Spinnen sich ohne Begattung vermehren. p. 79. Seide aus ihrem Gewebe. p. 81.

Titii, (Joh. Dan.) Lehrbegriff der Naturgesch. zum ersten Unterricht. 8. Leipzig, 1777. p. 357. Zimmerspinne, Phalangium, Spinne, Aranea.

U.

Unzers, D. kleine physikal. Schriften, 8. Rinteln und Leipz. 1766. p. 263. Krankheit der Spinnen.

V.

Valentini Mus. Mus. Tom. I. p. 514. von der Tarantel.

— Ampith. Zootomicum etc. Giesae 1720. fol. Franc. eod. et 1742. ed alt. v. Pars. II. p. 190. Araneae anatome.

Valetta, (*Lud.*) opusculum de

Pha-

Phalangio Apulio oder von der Tarantul. Neap, 1706. 12.

Valckammeri, (Jo. Georg.) Obſ. de duello Scorpii cum araneo. Ephem. Nat. Cur. Dec. II. An. 6. p. 466. Obſ. 224.

W.

Watkins, Franc. l'exerciſe du Microſcope à Londres 8vo. 1754. p. 34. De *l' Araignée.*

Wegner, Ge. Wilh. (Tharſander) Schauplatz vieler ungereimten Meynungen u. Erzählungen. 8. Berl. u L. 1735. I. Th. p. 436. ob die Spinnen und Kröten einander feind ſind. III. 258. Spinnenſteine.

Wotton, (*Edoard*), de differentiis Animalium. fol. Lut. Pariſ. 1552. p. 186-188. Cap. 211. de *Araneis* et *Phalangiis.*

Woyts, Joh. Jac. Gazophylac. medico-phyſicum. 4. Leipz. 1761. p. 213. *Aranea*, Spinne.

I. Kapitel.

Von den äusserlichen und innerlichen Theilen der Spinnen.

Alle Spinnen *) sind mit Haken **) versehen, die vorn am Maule hervorstehen, und, wie die Spinnen selbst, von zweyerley Art sind. Entweder bestehen sie aus zwey Spießchen ***), die wie Zangen Zangen. pag. 1,

gen

*) Alle Spinnen bestehen aus zween Haupttheilen, wovon der vorderste kleinste und kürzeste, den Kopf, die Brust, die Zangen und Beine an sich hat, und dieses Vorzugs wegen durch eine harte Dekke beschützt wird; der hintere grösseste ist desto leichter und biegsamer, und gemeiniglich nur mit einer dünnen durchsichtigen Haut bedeckt, weil er durch die Eingeweide und die klebrige Materie zum Spinnen schon genugsam beschweret ist. Beyde Theile des Körpers sind durch einen sehr schmalen Gang und fadenförmiges Band mit einander verbunden, der bloß die nöthige Gemeinschaft beyder Theile unterhalten kann. Abregé de l'hist. des Insectes à Par. 1764. p. 139. M.

**) Tela, Freßzangen, Fänger, Gewehr;
Bras de l' Araignée. M.
Retinacula S. *Clerk* Aran. Suec. p. 10. §. 23. Pl. 6, t. 4. f. 2, Lit. A. S.

***) Pinces herisfées de pointes. M.

gen *) gebogen sind, wie bey allen achtäugigen Spinnen (octonoculi) oder aus zween zangenartigen, nach Art der Seekrebse, gleichsam wie zween Finger auseinander stehenden Armen, als bey den zweyäugigen Spinnen. Die Stiche der ersten sind giftig und gefährlich, weil sie sehr dünne und enge Haken haben, die desto leichter in den Körper eindringen, und desto tiefer eingreifen können **). Vom Stich der letzteren hat

*) Ongles acerés et tranchans. M.

**) Und weil diese Haken, die sie nach Belieben einziehen können; (denn sie legen sie, wie ein Gartenmesser in seinen Griff ein,) eine fast unsichtbare Oefnung haben, wodurch sie einen sehr subtilen scharfen Saft in die gemachte Wunde fliessen lassen. *Abregé* p. 139. M.

Die Struktur dieser Zangen ist besonders merkwürdig. Die Basis, oder der Griff ist hornartig und braun. An dessen Rande stehen die kegelförmigen Zähne in zwo Reihen, an jeder Seite eine herunter, welche immer an Grösse abnehmen, und oben stumpf zugespitzt sind. In diesen Griff, recht zwischen die Zähne, klappt der Fänger, oder die Zange ein, die auf jeder Seite von einer besondern zarten schmalen Membrane gezogen wird. Ein furchtbares Organ, die armen Fliegen aufzuspiessen, oder zwischen den Zähnen zu zerquetschen! Die Zangen selbst sind wie eine krumme, oben stumpf zugehende Sichel gestaltet, woran oben, ohngefähr eine Viertellinie vom Ende, das sogenannte Giftloch, zu sehen ist. Es gehöret aber ein sehr gutes Mikroskop dazu, solches deutlich wahrzunehmen. Von dieser Oefnung ziehet sich mitten in der Röhre ein zarter weisser Kanal herunter, dadurch entweder, wie einige glauben, das Gift herausfließt, oder wie ich annehme, der aus der Fliege oder einem andern Insekt ausgesogene Saft hineingehet. Es ist die ganze Spinnenzange über-

haupt

hat man weniger zu befürchten, weil ihre Häkchen stumpf, und zum Einhaken kaum tauglich sind.

Haupt ein höchst sehenswürdiges Objekt unter dem Mikroskop. Die Gartenspinnen haben die glattesten, die man unter den Spalierdekken, an den abgeworfenen Häuten finden kann. Der andern ihre sind so behaart, daß man nichts deutliches daran erkennet. Ist es nicht besonders, daß diese künstlichen Zangen mit jeder Haut abgeworfen, und also jedesmal neue erzeuget werden? Dennoch thut die Natur nichts vergeblich. Schon Löwenhök hat davon in der Contin. Arcanor. Nat. detectorum p. 335. eine richtige Zeichnung geliefert, und Fig. 3. I. das Giftloch und den Kanal bemerket. Rösel Insektenbel. IV. B. t. 37. f. 4.

Besonders ist es doch, daß Swammerdamm in seiner Bibel der Natur S. 22. sagt:

„Er habe bey Untersuchung der Spinnenstacheln „nicht die geringste Oefnung finden können durch „welche die Spinne einige vergiftete Feuchtigkeit sollte „ausschütten. Selbst an den Stacheln der größten „Spinnen, die wohl halb so lang, als das erste „Glied der Daumen an der Hand sind, hat er diese „Oefnungen nicht entdekken können.„

„So hab' ich auch niemals, setzt er hinzu, wie „fleißig ich auch immer darauf Acht gegeben, bemer„ket, daß die Spinnen, wenn ich sie zum Zorn reiz„te, einige vergiftete Feuchtigkeit aus den Stacheln „ergossen hätten. Es scheint aber doch, als ob Li„sterus solches anzeigen wollte. Ich will ihm un„terdessen gern so lange Glauben beymessen, bis ich „selbst es also befinde.„ S. Rösels 4. B. S. 246. *Clerk* Aran. Suec. p. 6. §. 15.

Dies Letztere will ich dem grossen Swammerdamm gern zugeben, weil ich selbst glaube, daß sie die Zangen mehr zum Aussaugen, wie der Ameisenlöwe, als zum Auslassen eines gewissen Gifts gebrauchen. Daß er aber die Oefnungen darinn nicht gesehen, muß

Die Materie dieser Haken oder Zangen, von

blos an seinen Gläsern gelegen haben. Wie deutlich hat Herr Kleemann solche in seinen Beytr. an den Zangen der grossen surinamischen Winkelspinne (Avicularia Linn. S. N. ed. 12. p. 1034. No. 31.) t. XII. f. 5. c. vorgestellet? Und ich habe sie selbst an den kleinsten Zangen der Gartenspinnen dem weltberühmten Herrn Staatsrath Müller aus Kopenhagen, bey seinem mir unvergeßlichen Besuch in Quedlinburg, mit Vergnügen gezeigt. D. *Mead* in seinem Versuch über die Gifte, sagt: er habe das Giftloch an den Zangen der Avicularia (Nhamdu) auch nicht erblicken können. S. Bakers leichtgem. Mikrosk. S. 210.

Indessen verdient die genaue Swammerdammische Beschreibung dieser Zangen hier verglichen zu werden. „Es sind, sagt er S. 22. zwey krummgebogene, hornbeinige und pfriemenspitzige Theilchen, „an Gestalt den Klauen der Raubvögel gleich. Sie „stehen gleich unter den Augen der Spinne, und sind „mit zween starken und vesten hornbeinigen und muskulösen Theilen verknüpft, die ich an der Spinne „sogleich unter dem Schildchen der Brust, da wo die „Augen stehen, angefügt gesehen, und zugleich bemerkt habe, daß diese zwey starke Bänder an der innersten Seite in einige zakkichte und schwarzfarbige „Spitzen angewachsen waren, die die Stacheln, wie „ein Einlegemesser in seinem Heft, vest und sicher „einschlossen und verbargen.„

Merkwürdig ist es aber noch, was er von den eigentlichen, von diesen zahnartigen Spitzen verschiedenen Zähnen sagt. „Sie sind bis auf diesen Tag „von keinem Schriftsteller beschrieben worden. Diejenigen Theile, die man davor angesehen, sind eigentlich die Pfeile, Spiesse oder Stacheln, womit „sie die Thiere, die sie fangen oder erhaschen, durchbohren oder aussaugen.„

— — — „Die wahrhaften Zähne hab' ich an „meinem Netzstrikker vorn an der Brust zu unterst „befunden, so eben unter den Spitzen der Stacheln, „worun-

von welcher Art sie seyn mögen, ist rindenartig und zerbrechlich †).

Bey den Männchen der zweyäugigen Spinnen endigen sie sich in scharfe Knötchen (acuta genicula).

Bey beyderley Gattungen von Spinnen trift man an den Männchen grössere und stärkere Zangen an, die ihnen zum zweyfachen Vortheil gereichen, theils um Gewalt damit auszuüben, wie bey Erhaschung der Fliegen geschieht; theils die angethane Gewalt abzuhalten und zu rächen *).

2. Ueber dies haben alle Spinnen dicht über den Zangen am Kopfe zwey Fühlhörner **), pag. 2.

„worunter diese Zähne gegen einander anschlüssen. „Eben so wie ich an der Seeschnecke wahrgenommen, „und bey den Krebsen gemein ist. Sie sind mit diesen beynahe von einem Gemächte, doch lange so „hornbeinig nicht. Nimmt man sie aus ihrem Lager „heraus, so befindet man, daß noch einige andere „Theilchen ihnen anhangen, die man nicht unbillig „angefügte Borsten nennen könnte.„ G.

†) Eher hornartig, écailleux. G.

*) Beyde Fänger sind gleichsam mit Spitzen versehen, oder wie Sägen ausgezackte Arme, an deren Ende eine grosse Klaue, gleich einer Katzenkralle, hervorragend, worinn sich die Oefnung befindet. Wenn die Spinne die Klauen nicht mehr brauchet, legt sie solche jedwede an den Arm, an dem sie stehet, wie man die Klinge eines Taschenmessers auf dem Griff einschlägt. Plüche I. 117. M.

Man vergleiche noch über diese Spinnenzangen Hombergs Anmerk. über die Spinnen im 1ten B. des alten Homb. Magaz. S. 53. Fig. 1. 2. 3. 5. 6. Bakers leichtgem. Mikrosk. S. 210. G.

**) Antennae, cornicula. „*Brachia* duo, sagt *Clerk*

Aran.

welche eben sowohl wie die Füsse aus einigen Gelenken bestehen *).

Bey den Weibchen der achtäugigen, und bey beyden Geschlechtern der zweyäugigen Spinnen, sind sie fast von gleicher Dikke. Allein bey den achtäugigen Männchen sitzen vorn an der Spitze einige Köpfchen oder Knötchen **); und bey den Männchen der Springer ***) sind diese Knoten breiter und platter.

Zuver-

Aran. Suec. p. 9. §. 22. vnum membrum genitale Maris, quovis brachio junctum.„ G.

*) Damit ist Swammerdamm durchaus nicht zufrieden, daß Liſter diese Theile cornicula, oder Hörnchen nennet, sondern behauptet, daß sie müßten Aerme genennet werden, weil die Spinnen so wenig als die Skorpionen Hörner hätten. S. l. c. p. 21.

Allein Liſter hat selbst wohlbedächtig dabey gesetzt: Antennae sive cornicula. Man könnte sie also auch füglich Fühlspitzen (palpos) nennen, oder Aerme, Fühlärme, weil sie dazu die Spinnen, vielleicht auch noch zu einer andern Absicht zugleich, gebrauchen. Der Herr von Geer sagt zwar, daß bey den Spinnen und Mieten die Fühlhörner wegen der vielen Haare nicht zu sehen wären, und vielleicht darunter verborgen liegen könnten: Inſ. Tom. II. Part. I. Disc. I. p. 4; allein bey den Spitzen der Spinnen kömmt es auf einen Wortstreit an, und bey den Mieten sind sie deutlich zu sehen, und ihre Gelenke unter einem guten Mikroskop zu zählen. S. des Naturforschers 3. St. S. 269. Bernerisches Magazin 1. B. 1. St. S. 202. not. 9. Alt. Hamb. M. I. S. 55. G.

**) Palpi duo articulati, masculis genitalibus *capitati*, sagt *Linn.* S. N. ed. 12. p. 1030. G.

***) Diese nennt Liſter beständig *Phalangia*. G. S. die 4te Anmerk. des 5ten Kap.

Zuverläßig sind sie allen Spinnen zu einem feinern Gefühl *) gegeben; doch gestehe ich gern, daß ich noch nicht wisse, ob sie ihnen auch noch zu anderweitigen Absichten dienen. Zuweilen hab' ich wohl beyde für den männlichen Geschlechtstheil, oder für die Scheiden gehalten, aus welchen die achtäugigen Spinnen solchen hervorstrekken, oder wechselsweise bey der Begattung brauchten; ob ich aber Recht habe, mögen andere mit mir untersuchen **).

3. Der Kopf selbst wird durch keinen Abschnitt von der Brust oder den Schultern geschieden. Vielmehr ist er bey den meisten achtäugigen Spinnen so in die Schultern eingepaßt, daß seine Gestalt dem Römischen V ähnlich siehet, wenn man sich dessen breite Fläche als den Vordertheil denket. Kopf.

4. In Absicht der Grösse der Augen findet sich ein vielfacher Unterschied. Ihre Anzahl beläuft Augen.

*) ad blandê palpandum.

**) Herr Lyonet in seinen gelehrten Anmerkungen über Lessers Theologie der Insekten Tom. I. p. 184. hält diese Muthmassung für ausgemacht, und Herr D. Schreber bestätiget solches ebenfalls aus eigner Erfahrung. S. dessen Samml. XV. S. 87. M.

Nicht minder hat solches der Herr von Geer, als selbst gesehen, bestätiget. Ins. Tom. II. P. II. Disc. 2. p. 27. Naturforscher 3. St. S. 269. 4. St. S. 223. Rösels Insektenbel. IV. S. 249.

Ich bitte meine Leser, diese artige Beobachtung des Lyonets nachzulesen. Sie verdient es. Sie stehet auch übersetzt im 3ten Jahrg. der neuen Berl. Mannigf. S. 236. vergl. *Clerk* Aran. Suec. p. 4. §. 9. pag. 64. Spec. 11. *montanus* Pt. 3. t. 1. f. 1. S.

läuft sich entweder auf acht, oder auf zwey. Ob es aber auch sechsäugige Spinnen gebe *), daran zweifle ich, wenigstens wird man dieses bey den Springspinnen (Phalangia) nie wahr finden.

Bey einigen sind alle Augen **) von einerley, bey andern fast von dreyerley Grösse.

Ihre Stellung ist nicht minder mannigfaltig.

*) S. 74. f. 24. hat Lister zwar einer sechsäugigen gedacht, aber er sagt selbst: es habe ihn vielleicht sein Glas betrogen. Dies ist des *Linn.* aran. *senoculata* S. N. ed. 12. p. 1034. No. 30. Müllers Linn. N. S. 5. Th. 2. B. S. 1079. No. 30. Das Sechsauge.

Mülleri Faun. Fridr. p. 93. No. 837.

— Zool. Dan. Prod. p. 193. No. 2317.

Scop. Entom. carn. p. 403. No. 1119.

Aranea *Houbergii*, wobey es heißt: an haec A. *senoculata* L?

Altes Hamb. Mag. I. S. 64. f. 3. die Kellerspinne.

Fabric. Syst. Ent. p. 439. No. 36.

Ausser dieser giebt es noch folgende nach Listers Zeiten entdeckte sechsäugige Spinnen.

1. *Lusca*, die Trankbebarische.
Fabric. S. E. p. 439. No. 37.
2. Die Lepechinschen beyden Rußischen. S.
3. Tageb. I. 316. t. 16. f. 1. 2. Berl. Samml. 8. B. S. 510.
4. Unter den Brückmannischen No. 7. 13. 15. 17. 19. G.

**) Von den Spinnenaugen S. neue Anmerkungen über die Naturlehre I. Th. S. 453. *Derhamm.* p. 153. 588. M.

tig, wie sie denn bald diese bald jene Figur ausmachen *).

Sogar die Farbe der Augen ist nicht einerley. Gemeiniglich sehen sie schwärzlich, zuweilen purpurartig, röthlich oder grün aus.

Ihre Absicht ist, theils damit sie ihren Raub fangen, theils ihre Netze stricken können.

* * *

Des Herrn D. Martini Auszug aus *Brückmanni* epist. itiner. IX. p. 63. etc. von der Lage und Gestalt der Spinnenaugen.

Das merkwürdigste an den achtäugigen Spinnen ist allerdings die abwechselnde und sonderbare Stellung ihrer Augen. Scopoli hat in seiner Entom. carn. p. 392. die Geschlechter seiner Spinnen von dieser veränderlichen Stellung derselben hergenommen, und *Brückmann* in

*) In des *Scop.* Ent. carn. p. 392 ff. kann man die verschiedene Stellung und Ordnung derselben sehen. M.

Besonders ist es doch, daß im IV. B. der Ehre GOttes in Betrachtung des Himmels und der Erde S. 221. noch von der Blindheit der Spinnen geredet wird. vergl. mit Swammerd. B. der N. S. 23. 24.

Weniger, als drey oder vier Augen durfte eine Spinne auf jeder Seite nicht haben, weil alle diese Augen unbeweglich, zur Fürsorge aber doch in Ermangelung der Augenlieder mit einer sehr harten, glatten, durchsichtigen Schale überzogen sind. Abregé p. 139. M. Swammerdamm hat die Augen wenig untersucht. S. 23. S.

Epist. Itiner. IX. p. 63. sq. *) hat uns eine sehr deutliche Beschreibung davon geliefert, wovon wir unsern Lesern einen Auszug schuldig zu seyn glauben.

1. Die weisse gelbgesprengte Spinne mit grünen Füssen zeigt ihre hervorragende Augen in bengefügter Ordnung. Sie kann sich, wenn sie Gefahr fürchtet, durch künstliche Zusammenlegung ihrer Füsse wie eine kleine Kugel zusammenrollen.

2. Die schwarzbraune glänzende Spinne, welche in dunkeln Winkeln ihre zarte unordentliche Netze zum Fliegen- und Mükkenfang ausstellet, hat auf dem Rükken einige ordentliche über einander gestellte Grübchen, und ihre an einer Erhöhung der Stirn stehende Augen von ungleicher Grösse machen beystehende Figur.

3. Bey der halbroth und halb aschfarbenen Spinne entdeckt man diese Stellung der Augen.

4. An der Kreuzspinne stehen die Augen in beygefügter Ordnung. Sie spannet ein rundes radförmiges Netz aus, und sitzt gemeiniglich im Mittelpunkt desselben; doch hat sie allemal noch ein besonderes Schlupfloch, worinn sie sich verbergen kann.

5. Die

*) *Geoffr.* Inf. Tom. II. p. 641. ist wegen seiner Eintheilung der Spinnen nach der Lage ihrer Augen nicht zu vergessen.

5. Die kleine schwarz- und braunbunte Tanz- oder Springspinne streift beym Aufsuchen ihrer Nahrung beständig herum. Ihre beyden untersten Augen sind ausserordentlich groß.

6. Ich habe eine andere Gattung von Spinnen gesehen, deren Rükken mit regelmäßig abwechselnden weissen und schwarzen Linien gezieret ist. Das merkwürdigste an ihr ist die ausserordentliche List, mit welcher sie vor andern Spinnen den Fliegen so schalkhaft nachstellet, als der verschlagene Fuchs dem Federvieh. So bald sie eine Fliege auf dem Korn, und die bequemste Zeit zum Anfall abgewartet hat, thut sie einen schnellen Sprung auf die sichere Fliege, und packt ihren Gefangenen in unglaublicher Geschwindigkeit mit ihren scharfen Zangen an, welches ich zu wiederholten malen mit Vergnügen gesehen habe. Die Augen stehen bey ihr in beygefügter Ordnung *).

7. Eine gewisse marmorirte Spinne mit länglichtem Körper, zwo scharfen Zangen, deren zween Vorderfüsse ungleich länger sind, als die Hinterfüsse, hat ihre Augen in vorgezeichneter Ordnung **).

8. Die grüne Spinne, welche radförmige Gewebe spinnet und ausbreitet, scheint nur sechs Augen zu haben; wer aber ihren Kopf

und

*) Aran. *Scenica* Linn. No. 36. G.
Swammerd. B. der N. S. 23. Flohspinne.

**) Eine sechsäugige. G.

und Stirn genau betrachtet, wird leicht acht in beygefügter Ordnung entdekken.

9. Die Spinne, deren Augen wir hier vorgestellet, umspinnet ihre Eyer, deren ich 118 in einem Behältniß gezählet habe, mit einer Materie, die der rohen Seide gleichet.

10. Die Hausspinne *), welche ihre Netze allemal in einen Winkel des Hauses webt, und mit zwo spitzigen Zangen versehen ist, zeigt ihre Augen in beystehender Figur.

11. Die Augen einer kleinen gelben Spinne stehen auf einer Erhöhung der Stirn in dieser Ordnung.

12. Die beygefügte Figur zeigt die Ordnung der Augen an einer grünen, und silberfarbigen Spinne. Ihr Leib ist länglicht, die Füsse ebenfalls lang, und ihre zwo Zangen spitzig. Sie spinnt ein radförmiges Gewebe.

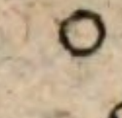

13. Die Spinnen, welche im Grase, besonders an den Ufern der Moräste herumstreifen, tragen erst ihre Eyer, und alsdann ihre Jungen in einer besondern Blase mit sich herum **), wie die Krebse ihre Eyer unter dem Schwanze tragen. Wenn erwähntes Bläschen oder Beutelchen von ohngefähr oder durch Gewalt von ihrem Körper abfällt, ergreifen sie es plötzlich wieder mit ihren Zangen, schleppen es mit sich fort, und

*) Aran. *domestica* Linn. No. 9. G.

**) An Aran. *saccata* Linn. No. 40? G. Abermal eine sechsäugige.

und kleben es, so bald sie sich wieder sicher glauben, mit besonderer Verschlagenheit und Fleiß aufs neue am Hinterrheil des Leibes an.

14. Eine gewisse braune Spinne, die einen langen Leib hat, und mit zween spitzigen Haken bewafnet ist, wird zuweilen auch braunroth oder schwarz gefunden. Sie schwärmt des Nachts fleißig herum *), und hat angezeigte Figur der Augen vor der Stirn.

15. An der kleinen schwarzen glänzenden Spinne, welche an den Blättern der Kirschbäume ihren Aufenthalt zu nehmen pflegt, habe ich gegenwärtige Ordnung der Augen gefunden **).

16. Eine röthliche Spinne von mittlerer Grösse, und vortreflichen Zeichnungen am ganzen Körper, deren Figuren aus weiß, roth und braun angenehm unter einander gemischt und reizend anzusehen sind, hat acht Augen von ungleicher Grösse in beygefügter Ordnung.

17. Die grosse langfüßige braune Waldspinne mit länglichtem schön marmorirten und vielfarbigen Körper trägt ihre Eyer und Jungen in einem besondern Beutelchen unter dem Bauche bey sich. Ich habe darinn zuweilen 147. Junge, die erst aus dem Ey gekrochen waren, gezählt. Sie kömmt mit No. 13. am nächsten überein ***).

18. Eine

*) An Aran. *nocturna* Linn. No. 21? G.

**) Wieder eine sechsäugige. G.

***) An Aran. *elongata* Linn. No. 22? G.

18. Eine grosse Wasserspinne *) hab' ich etlichemal in einem Teich auf dem Harze beobachtet. Ihr Leib und Kopf waren braun mit einem gelben Rand oder Zirkel, der wie ein Hutrand mit einem gelben Schnürchen eingefaßt ist. Der Hinterleib glich dem Knipkeulchen der Kinder. Es kostete mir viele Mühe, diese Spinne zu fangen, weil sie ausserordentlich hurtig war, und sich unvermerkt unter dem Wasser verbarg, wo sie sich an dem Grasschilf ansetzte, und lange verweilte, ehe sie wieder auf die Fläche kam. Da ich endlich nach vielem Fleiß ein Stück gefangen hatte, hab' ich die angegebene Ordnung der Augen daran entdekket **). Ueber die zwey grossen und obersten Augen hiengen lange Hare wie Augenwimpern herab ***). Sie war ebenfalls mit zwo spitzen Fängen bewafnet. Hierbey

*) Aran. *aquatica* Linn. No. 39. G.

**) Als etwas ganz besonderes hat *Geoffr.* Inf. Tom. II. p. 645. No. 7. von ihr erzählt: daß sie sich, in Ermangelung der Schnekkengehäuse, die sie zuspinnt, selbst eine Blase von durchsichtiger glasartiger Materie mache, die sie irgendwo anspinne, und darinn wohne; sogar in gedachter Blase Kammern mache, die in einander gehen, vermuthlich die eine für das Männchen, die andere für das Weibchen, und die dritte für die Eyer und Kinder. G.

***) Ich habe an den Augen einiger kleinen Gartenspinnen unter dem Mikroskop viele kleine Härchen von ganz besonderer Struktur entdekket. Sie waren nicht einfach, sondern wie Federwische, fast wie die Fühlhörner der grossen Fliegen, oder der kleinen männlichen Phälänen, kammförmig gestaltet. Sollten sie sich damit wohl die Augen reinigen? G.

bey ist noch zu bemerken, daß alle Spinnengeschlechter diese beyde Zangen aus einem angebornen Trieb sehr geschickt einzuziehen, und auf eben die Art, wie wir ein Taschenmesser zusammen legen, verbergen können. Durch dies Insekt bin ich erst belehret worden, daß es auch unter den Spinnen Amphibien gebe.

19. Da ich beym Anfang der Aernte zwischen den Satfeldern spatzirte, fand ich in einer Hand voll Schafgarbe eine Spinne, die braun und weißgefleckt war, und einen kugelrunden Leib hatte. Ihre Augen standen in angezeigter Ordnung *). An eben dieser Spinne entdeckte ich ein grünes Bläschen von der Grösse einer Erbse. Ich nahm die Spinne aus dem Kraut, und das Bläschen von ihr ab, und legte beydes auf den Tisch. Erst wollte das Thier die Blase zurücklassen, hernach aber ergriff es dieselbe mit beyden Hinterfüssen, und schleppte sie mit sich fort. Nach einer viertelstündigen Belustigung trennte ich die Blase gewaltsam von der Spinne, und fand sechs und achtzig Eyerchen darinn. Ein gleiches Schauspiel gewähren den Beobachtern die braunen Wiesenspinnen No. 13. **).

— — — —

5. Die Anzahl der Füsse ***) erstreckt sich auf Füsse.

*) Abermal eine sechsäugige. G.

**) S. Bonnets Betr. über die Natur, neueste Aufl. S. 377. 549. Swammerd. B. der N. S. 24. von der kleinen Feldspinne. G.

***) S. Hombergs Anm. über die Spinnenfüsse in alten

auf acht, die an der Brust vestsitzen. In Ansehung ihrer Länge leiden sie eben so mannigfaltige Abwechselungen, als die Augen in Absicht ihrer Stellung und Farbe. An einigen Spinnen sind die ersten, an andern die letzten, an noch andern das zweyte Paar die längsten Füsse.

pag. 3. Bey einigen sind die ersten oder vordersten, und hintersten länger als die mittelsten; bey andern wieder die vier vordersten länger, als die vier hintersten. Ferner sind sie bey einigen abwechselnd so geordnet, daß das zweyte Paar das erste, und das vierte das dritte an Länge übertrift.

Wozu diese Verschiedenheit, mögte man fragen? Ich antworte: eben die Nothwendigkeit, welche einige Spinnen antreibt, Fliegen, und verschiedene noch ganz andere Insekten zu ihrer Nahrung zu fangen, hat auch der Natur diese Mannigfaltigkeit im Bau ihrer Füsse abgedrungen *).

Alle

ten Hamb. Mag. I. S. 54. Reich der Nat. und Sitten. 219. St. S. 18. *Clerk* Aran. Suec. p. 8. §. 20. G.

*) Das ist es aber nicht allein, worinn man den Grund dieser Verschiedenheit suchen muß. Die ganze, so verschiedene Oekonomie der Spinnen, der Ort ihres Aufenthalts, alle Arten ihrer Bedürfnisse, u. s. w. haben dieses nothwendig gemacht. Warum hat der Habicht so lange und breite, der Sperling so kurze Flügel? warum hat der Storch so lange, die Wachtel so kurze Füsse? Warum hat die Schlupfwespe so lange, und die Wasserwanze so kurze Fühlhörner? Dergleichen Fragen muß man nicht aus einem Umstande, sondern aus der ganzen Beschaffenheit der Oekonomie solcher Thiere erklären. G.

Alle Spinnen haben drey Zwischenknoten an ihren Füssen *).

6. Der

*) Die Artikulation ist also wie bey den Krebsen beschaffen. An der Spitze jedes Fusses befinden sich drey krumme Nägel, die so spitzig und fein sind, daß die Spinnen ohne Mühe auf den glättesten Körpern, als auf senkrecht stehenden Spiegeln, Fenstern und polirten Steinen herumlaufen können †). Mit denselben halten sie sich zugleich, mit zur Erde gekehrtem Rükken, an den Faden ihrer Netze, und an allem vest an, was sie fassen können. So nützliche und zarte Werkzeuge verdienen noch mehr, als ihre Zangen geschont zu werden. Daher die Spinnen, wenn sie der Klauen schonen wollen, solche vorsichtig einziehen, und auf kleinen runden Ballen gehen, womit ihre Füsse neben den Klauen versehen sind. *Abregé* p. 140. *Pluche* deutsche Ausg. des Schauplatzes der Natur. I. 118. M.

†) Es ist ein Vorurtheil, wenn man glaubt, daß die Fliegen und Spinnen mit ihren Klauen in die glatteste Spiegelfläche eingreifen, und also gehen können. Nein! die erstern haben zwischen den Klauen ein kleines artiges Bürstchen, und die letztern einen fleischartigen Ballen, aus welcher beyde eine klebrichte Feuchtigkeit herauspressen, und vermittelst derselben auf Glase gehen können. Daher die vielen Flekke an den Spiegeln und Fenstern, wo Fliegen und Spinnen gelaufen sind. Wenn beyde alt werden, verdrocknet diese Saftquelle, und dann können sie nicht gut mehr auf glatten Körpern fortkommen. Man werfe eine alte Fliege oder Spinne in einen etwas tiefen Porzellainnapf, so kann sie nicht wieder heraus, und muß verhungern.

Swammerdamm sagt l. c. S. 21. daß die holländischen Netzstrikker an allen acht Füssen sieben Gelenke haben, und daß das letzte mit zwey krummen und schwarzen Hauptnägeln, und noch mehreren kleinen versehen sey, die alle dazu dienen, um über die Fäden des Gespinnstes hinzulaufen,

Hinterleib.

6. Der Hinterleib wird durch einen sehr beträchtlichen Einschnitt von der Brust abgesondert *). Doch ist dies nicht bey allen Geschlechtern. Die zweyäugigen Spinnen machen hier eine Ausnahme. Ihr ganzer Leib scheint mir aus einem Stücke zu bestehen.

Allein dieser Hinterleib ist verschiedentlicher und mannigfaltiger, als alles übrige gestaltet, und die farbigten Zeichnungen unbeschreiblich.

Anhänge des Afters.

7. Die Anhänge des Afters dürfen hier nicht übergangen werden. Ich bin aber noch ungewiß, ob es Röhren sind, welche einer Menge einfacher Fäden einen bequemen Ausgang verschaffen, oder das künstliche Gewebe der Spinnen befördern sollen. (Denn wir sehen, daß bey diesem Geschäfte erwähnte Anhänge in beständiger Bewegung, also vielleicht zu beyderley Absicht bestimmt sind) **).

8. Einige

solche vest zu halten und zu regieren. Ob nun dieses, setzt er hinzu, an den Englischen Spinnen nicht auch statt habe, das kann ich eigentlich nicht sagen, weil Lister sich darüber nicht deutlich genug ausdrückt: Omnibus araneis internodia terna in cruribus, sind seine Worte. G.

*) Araneus dividitur in duo maxima segmenta, quae *thorax* et *venter* sunt. Ex horum media commissura exsurgit *genitale*, cum articulo uno intortum, nigricans et forma referens muscae aculeum. (*Severini Zoolom.*) Caput autem ipsi *thoraci* haud ulla notabili commissura, in omnigenis araneis inseritur. v. *Lister. Append. ad Hist. nat. Angl.* p. I. M.

**) Ohne Zweifel sind dieses die fünf Warzen am äussersten Ende ihres Bauchs, an denen noch viele andere

8. Einige Spinnen sind kahl, einige mit Haren bedekket; einige haben eine weiche, andere eine rindenartige Haut. Haut.

So viel von den äußern Theilen der Spinnen. Von der Bildung der innern Theile kann ich nicht viel Zuverläßiges sagen, weil mir solches die ausnehmende Kleinheit dieser Thierchen verbietet *).

dere kleinere sitzen, und wovon Plüche I. 119. sagt: daß sie solche öfnen und verschlüssen, auch die Sprützlöcher daran so enge und weit machen können, als sie wollen. Durch diese Sprützlöcher lassen sie den klebrichten Saft ausfliessen, womit ihr Körper angefüllt ist, wenn sie das Netz anfangen zu weben. Sobald eine Spinne diese Löcher zuziehet, bekömmt der Faden keine weitere Länge, und die Spinne bleibt an selbigem hangen. M.

Die Meynungen, wie viele besondere Theile die Spinnwarzen haben, sind von je her getheilt gewesen. Man hat ihnen fünf, auch sechs gegeben. Löwenhök hat sie auf fünf gesetzt, und am richtigsten beobachtet, darinn ihm Rösel im 4ten B. S. 255. 256. t. 38. f. 5. 6. beytritt. Sonst vergleiche man noch über diese Theile Hombergs Anm. über die Spinnen im 1ten Th. des alten Hamb. Mag. S. 56. *Clerk* Aran. Suec. p. 13. §. 29. Bakers leichtgem. Mikr. S. 212. G.

*) Schon Swammerdamm B. der N. S. 23. hat es beklagt, daß Lister die Zergliederung dieser Theile seiner Abhandlung nicht beygefüget hat. Er selbst hat davon nichts zuverläßiges geliefert, weil es, wie er sagt, seine erste Zergliederung war. Sonst giebt er Listern das Zeugniß, daß er seine Arbeit durch vielen Fleiß, Sorgfalt, Richtigkeit, und eigene Erfahrung beträchtlich und brauchbar gemacht, und durchgängig gezeigt habe, daß er aus seinen eigenthümlichen Quellen geschöpfet, und gründlich abgehandelt habe.

Dem

Die Gebährmutter.

9. Ich will aber doch einige meiner Muthmassungen vortragen: Z. E. von der Gebärmutter, welche man sich bey den Spinnen, die ihre Eyer alle auf einmal legen, als ein einfaches Behältniß, bey denen aber, die sie zu wiederholten malen, und unterschiedenen Zeiten hervorbringen, als ein zwey- oder mehrmal abgetheiltes- und mit Eyern angefülltes Behältniß denken muß.

Eingeweide.

10. Auch die Eingeweide können nicht bey allen gleich gestaltet seyn. Bey den achtäugigen Spinnen, die einen flüßigen Auswurf von sich geben, müssen sie anders, als bey den zweyäugigen gebauet seyn, deren Auswurf hart, und nach dem Mastdarm geformt ist *), ob sich gleich beyderley Arten Spinnen von Fliegen und andern Insekten ernähren.

Fadenbehältniß. Pag. 4.

11. Ferner scheint einigen das Fadenbehältniß zu fehlen, wie den zweyäugigen. Bey den achtäugigen ist es entweder doppelt, oder man muß auch in der Gebährmutter einen Faden annehmen.

Dem obigen Mangel hat der unsterbliche Rösel durch seine vorgenommene Anatomie einiger innerer Theile der Spinnen abgeholfen, und im 4ten B. t. 35-40. durch die schönsten illuminirten Abbildungen vorgestellet. Wer weis, was wir nicht von einem, Ihm gleichenden Kleemann noch zu erwarten haben? G.

*) Bey einigen Sphinxraupen sind die Körner ihres Unraths auch nach dem Mastdarm gerieft.

Swammerdamm hat die Luftröhren bey den Spinnen vergeblich gesucht. G.

nehmen. Denn viele Spinnen ziehen einen doppelten Faden, deren einer sowohl an Farbe, als in mehreren Umständen von dem andern gänzlich unterschieden ist. Die letzte Meynung wird dadurch desto glaubwürdiger, weil man diesen zweeten Faden fast immer in der Gegend der Geburtstheile wahrnimt *).

*) Es finden sich also an den Spinnen folgende äusserliche Theile.

1. Am Kopfe und an der Brust die Augen;
2. vor und unter den Augen die Stacheln mit ihren Gelenken;
3. dahinter unten auf der Brust der Mund und die Zähne;
4. ferner die zween Arme mit ihren Nägeln;
5. und dann die acht Füsse mit ihren sieben Gelenken, und die zween Nägel an ihren Spitzen; wie auch die Härchen und scharfspitzigen borstigen Hare, die auf der Haut des Leibes und auf den Füssen stehen.

Von den innern Theilen will ich doch noch Swammerdamms Nachrichten anführen. Davon, sagt er in der B. der N. S. 23. kann ich vor jetzo nur so viel berichten, daß ich die Muskeln der Füsse, Aerme und Stacheln unterschiedentlich gesehen habe; ingleichen daß die Brust damit beynahe gänzlich angefüllt war, und ausser den Fleischsträngen anders nichts, als die Kehle, das Rükkenmark und das Herz enthielt. Doch von alle dem hab' ich nichts recht unterscheidend gesehen, und kann also nichts Zuverläßiges davon sagen.

Am Bauche ließ sich das fleischige Fell sehr leicht von dem darunter liegenden Eingeweide ablösen. Nachdem das geschehen, sahe man ein artiges, dem Netz im menschlichen Leibe ähnliches Netzchen, das aus vielen an einander geketteten runden Knöpfchen von einer leichten, und ins Weisse fallenden Purpurfarbe bestand.

Von den Eingeweiden in der Brust läßt sich nicht einmal etwas Muthmaßliches angeben.

Im Bauche selbst und unter besagtem Netze schien mir der Magen so, wie in der Weinbergsschnekke gestaltet zu seyn. Die Eingeweide waren ziemlich kennbar. Hie und da liefen einige weisse Gefässe durch sie hin, die ich für Luftadern ansahe. Weiter sahe man ein durchsichtiges und ungleich rundes gelbes Zeug, das man für Trappeneyer hätte ansehen können, wenn einem nicht das dem Zeugegliede gleiche Theilchen auf andere Gedanken brächte.

Das Beutelchen, darinn das Gespinnst als ein weicher Leim lag, war verschiedentlich zusammen gerollt, und an Farbe dem Achatsteine gleich. Oefnete man es, so konnte man seine Fäden aus einander ziehen.„ G.

II. Kapitel.

Von der Erzeugung der Spinnen.

Alle Spinnen legen, so viel mir bekannt ist, Eyer.

Es ist ausser Zweifel, daß sie durch die Parung befruchtet werden, weil um die Parungszeit jedes Weibchen sein Männchen bey sich hat, und mit demselben alsdann gleichsam in ehelicher Geselligkeit lebt. Doch geschieht dieses nur um der Befruchtung willen, keinesweges aber, um gemeinschaftliche Nester zu bauen, oder die jungen Spinnen zu nähren. Denn sobald die Begattung geschehen, ziehet das Männchen wieder ab, und wird ausser dieser Zeit niemals, oder nur ungemein selten bey dem Weibchen gefunden, ob dieses gleich in gewissen, eben nicht sehr kurzen Perioden, im Sommer öfters häufige Eyer leget.

Ihres gleichen bringen sie aber nicht eher hervor, als bis sie zu gehöriger Grösse gediehen, welches oft in einem, gemeiniglich in zwey Jahren, geschiehet. Bey allen Arten hat man um die Vermehrungszeit zu merken, daß die Nester bauenden Spinnen, von welcher Gattung sie seyn mögen, fast einerley Grösse haben, und nicht leicht grössere irgendwo entdeckt werden können.

Die kleinsten Spinnen legen die wenigsten Eyer; die grösseren hingegen bringen eine sehr

zahlreiche Nachkommenschaft, und von diesen könnte eine einzige in einem Sommer leicht über tausend Eyer legen *).

Fag. 5. Die Eyer aller Spinnen sind vollkommen rund.

Sie haben eine weiche, häutige, durchsichtige Schale. Die Eyer von einerley Gattung enthalten eine einfarbige Feuchtigkeit, die bey Eyern von unterschiedenen Gattungen bunt aussieht, durch die Schale durchscheint, und derselben einen weißlichen, zuweilen gelblichen, oder hellblaulichen, auch wohl bloß purpurfarbigen Anstrich ertheilet.

Die Grösse der Eyer ist sehr unterschieden. Bey wenigen gleichen sie den Senfkörnern; bey den meisten aber dem weissen Mohnsamen.

Nur wenige, oder eigentlich gar keine werden von der Mutter bloß und ohne alle Bedekkung zurückgelassen. Einige werden in häutige oder

*) S. *Clerk* Aran. Suec. p. 5. §. 11. Wie erstaunend ist die Fruchtbarkeit der Insekten? Man nehme nur folgende drey Arten von Insektengeschlechtern. Erstlich diese Spinnen, davon eine an die tausend Eyer legt; zweytens das Weibchen von Phalaena *Cossus*, dem Weidenbohrer, welches auch über tausend zu legen pflegt; und endlich das Weibchen des Bärvogels (Caja), deren einige nach dem Zeugniß des Herrn Staatsrath Müllers auf 1600 gelegt haben; so wird man die Weisheit nicht genug bewundern können, die gleichwohl dieser erstaunlichen Fruchtbarkeit in der Natur das gehörige Gleichgewicht zu setzen wußte. G.

oder leinenartige Säkke und Futterale eingeschlossen; andere werden mit lokkern Fäden, wie mit gekämmter Wolle umsponnen; einige hängen unter einander, wie Pillen, zusammen, und in der Gestalt der Lupinen zusammengedrükt. Bey dieser Art liegt eine Reihe Eyer über der andern, und der ganze Klumpen ist dicht an einander geklebt. Andere aber zerfliessen, wenn ihre Häute zerrissen werden *).

Die Spinnen brüten ihre Eyer nicht aus, weil sie solche durch das Sitzen auf denselben, nicht wie das Federvieh, erwärmen können. Ihre äussere Haut ist, wie man aus der Erfahrung weis, wie bey den Schlangen, kalt. Dennoch giebt es einige Spinnen, welche beständig über den Eyern sitzen, oder selbige allenthalben mit hinnehmen. Allein dies ist mehr eine Fürsorge für ihre Nachkommenschaft, als eine Erwärmung oder Brütung zu nennen.

Von der Legezeit gerechnet, werden zum Auskriechen der jungen Spinnen bey den meisten 21 Tage erfordert. Doch ist solches nicht bey allen gleich. Denn es giebt einige, die im September gelegt werden, und erst zu Anfang des Frühlings, andere aber, die noch später auskommen. Bey den letzteren ist es noch nicht ausgemacht, wie viel Tage von der Reifzeit bis zum Auskriechen nöthig sind; ob dazu mehrere,

*) Die Gartenspinnen pflegen auch die Blätter über ihre Eyer künstlich herzurollen. S. *Commerc. litter. Norimberg.* 1735. p. 248. M.

oder nur eben so viele Tage, als wie bereits angegeben sind, erfordert werden. Mir kömmt es in der That unglaublich vor, daß die Eyer so viele Monathe zur langsamen Reifung nöthig haben sollten.

Pag. 6. Daß aber die Eyer selbst schon kleine Würmchen wären, wie Aristoteles *) behauptet, oder daß die Spinnen selbst in Gestalt kleiner Würmer in den Eyern seyn sollten, kömmt mir sehr unwahrscheinlich vor. Sie kommen vielmehr ganz vollständig aus den Eyern, und sind sich beym Auskriechen in allen ihren Theilen ähnlich **).

III. Kap.

*) Hist. Animal. lib I. c. 27.

**) Gleichwohl müssen sie doch erst verschiedene Häutungen durchgehen, ehe sie zur Fortpflanzung ihres Geschlechts geschickt sind †). Gordart hat in der 49ten Erfahrung des 2ten Theils einen Abriß geliefert, welcher klärlich erweiset: daß die Spinnen zu der Zeit wahrhaftige Püppchen sind, wenn sie sich ihrer letzten Häutung nähern, indem ihre Füsse alsdann gar merklich und wunderbarlich ausgereckt und verlängert werden. Da auch Lister bemerkt hat, daß sie wohl zwey Jahre zubringen, ehe sie zur Zeugung geschickt werden; so ist davon wohl ausser allem Zweifel die Ursache, daß sie so lange anwachsen müssen, bevor sie ihre lezte Hülle abwerfen, und die Gestalt einer Puppe verlassen. Denn eher sind sie dazu nicht tüchtig, und alsdann häuten sie sich nicht mehr. S. Swammerd. B. d. N. S. 24. Sonst vergleiche man noch bey diesem Kapitel: Neue Anmerk. über die Naturlehre I. Th. S. 451. Thummigs Merkwürdigk. der Natur S. 79. Hombergs Anmerk. über die Spinnen, im 1ten Th. des A. Hamb. M. 62. *Bomar.* Dict. des Anim. I. p. 329. G. u. M.

†) Diese Haut nennet *Clerk* Aran. Suec. p. 14. §. 31. *Testam.* G.

III. Kapitel.

Von der Beschaffenheit des Fadens, und der Art, solchen zu spinnen.

Es ist den jungen Spinnen natürlich, sobald sie aus dem Ey fallen, aus dem Hinterleib einen Faden zu ziehen *). Doch hab' ich noch nicht sicher genug entdeckt, ob es sich auch mit den zweyäugigen Spinnen eben so verhalte. Unser Mouffet scheint es indessen zu behaupten. Mir aber kömmt es vor, als ob es wohl bey der Fürsorge für die Brut so seyn könne. Nur der Umstand scheint dieser Meynung am meisten im Wege zu stehen, daß die zweyäugigen Spinnen durch nichts können gereizt werden, ihren Faden zu zeigen, wie in diesem Fall alle achtäugigen thun.

Die Männchen ziehen ihren Faden, und weben ihre Netze so gut, obgleich viel seltener, als die Weibchen **). Die Art, wie sie diese Faden ziehen, ist den Alten fast gänzlich unbekannt gewesen, von mir, so viel ich weis, zuerst entdeckt, und vor einigen Jahren in Englischer Spra-

*) Wie es den jungen, aus dem Ey gefallenen Räupchen eigen ist, dergleichen Faden vorn aus dem Maule zu ziehen. Und diese Eigenschaft haben sie alle, sogar die allerkleinsten, und fast unsichtbaren Miniräupchens. G.

**) Die meisten aber, selbst unter den webenden Spinnen, sind als Jäger (Venatorii) zu betrachten. S. *Lister. Apend.* p. 1. M.

Sprache in den philosophischen Transaktionen *) des berühmten Hrn. Oldenburgh bekannt gemacht worden. Indessen glaube ich nicht verschweigen zu dürfen, daß schon beym Aristoteles nicht geringe Spuren dieser Entdekkung anzutreffen, welche aber in so viele Dunkelheit eingehüllet sind, daß viele, auch die gelehrtesten Ausleger, ihre Wissenschaft vergeblich dabey ansträngen würden. Hier sind seine Worte, nach der lateinischen Uebersetzung des Plinius **).

„Die Spinnen ziehen, so bald sie ausgekrochen „sind, gewisse Faden, nicht von innen, als ei„nen Auswurf, wie Demokritus sagt, sondern „von aussen aus ihrem Körper, gleich einer Scha„le, oder nach Art derer, welche ihre Stacheln, „wie die Igel (Hystricæ), von sich schiessen.„

Im Leibe der Spinnen findet sich hinlänglicher Stoff zu dieser Arbeit. Er mag nun, wie Demokrit will, zu gewisser Zeit aus einer Fäulniß im Leibe entstehen, oder es mag sich selbst darinn eine besondere Quelle der Fruchtbarkeit zu
Pag. 7. diesem Gewebe befinden. Um viele neuere Ausleger zu übergehen, will ich nur des F. Redi Erklärung dieser Stelle anführen.

„Aristoteles irrete, als er dem weisen De„mokrit widersprach, und die Meynung behaup„tete, daß die Spinnen ihre Fäden nicht aus „den innern Theilen des Leibes zögen, sondern „von

*) No. 65. p. 2103.
**) Hist. Nat. Lib. II. c. 24.

„von den äussern Theilen des ganzen Körpers „nähmen, als ob der Stoff dazu eine Art zar„ter Wolle (lanugo) wäre, die den Leib von „aussen, wie eine Schale umgäbe.„

Ob indessen die Worte gleich sehr dunkel sind, wenn man sie auf den Ort, oder auf die Materie deutet, woraus die Fäden gezogen werden; so scheint doch der grosse Philosoph die Art, solche zu ziehen, richtig erklärt zu haben. Denn die Spinnen schiessen ihren Faden mit eben der Gewalt, wie die Igel (Hystricæ) ihre Stacheln aus. Nur darinn sind sie unterschieden, daß diese Stacheln vom Körper des Schweins können getrennet, und weit davon entfernet; die Fäden der Spinnen aber, wenn sie auch noch so lang gezogen werden, doch noch immer im Hinterleibe der Spinne hangen bleiben, und so von ihnen abschiessen, wie die Strahlen von der Sonne *). Und auf eben diese Weise ziehen nicht allein die Jungen, sondern alle Spinnen, wenigstens die achtäugigen, ihre Fäden: sie mögen seyn von welchem Alter, Geschlecht oder Gattung sie wollen.

Doch sie schiessen nicht immer nur einen einzelnen Faden, wie man sonst geglaubt hat, aus dem Hinterleibe hervor; sondern oft viele einfache Faden zugleich, die gleichsam wie die schim-

mernde

*) So ist es in Swammerdamms B. der N. S. 25. übersetzt: und so von ihnen abschiessen, wie die Strahlen von der Sonne. G.

mernde Stralen vom Schwanz eines Kometen, ausfahren. Ob die Anhänge am Hinterleibe einiger Spinnen, als kleine Röhren, diesem vielfachen Faden etwan zu statten kommen, davon muß man sich anderwärts zu überzeugen suchen *).

Jeder

*) Man muß hiermit nothwendig die Bemerkungen neuerer Beobachter vergleichen.

Homberg im I. B. des alten Hamb. Magaz. S. 56. sagt davon. „Es sind um den Hintern einer jeden Spinne vier kleine muskulöse, gegen ihre Grundfläche breite, und gegen ihre äussersten Enden zugespitzte Warzen. Die Warzen haben eine freye Bewegung nach allen Seiten. Mitten zwischen diesen Warzen gehet der klebrichte Saft, woraus der Faden wird, und womit sie ihre Gewebe und Nester machen, gleichsam als durch ein Zieheisen heraus. Dieses Loch, woraus der Saft geht, hat einen Sphinkter, wodurch es geöfnet und geschlossen wird, damit sie gröbere oder dünnere Fäden spinnen können, und wenn die Spinne in der Luft an diesem Faden hängt; so bleibt sie hängen, wenn sich das Loch schließt, und fällt durch ihre eigene Schwere weiter hinunter, wenn sich das Loch öfnet.„

Rösel hat es im 4. B. t. 38. f. 5. überaus artig vorgestellet, wie eine Spinne beym Herunterfallen ein ganzes Seil von ihren Fäden mache, und sagt daselbst S. 257.

„Daß aber die Spinne auf einmal ein so starkes Gespinnste machen kann, kommt daher, weil, wie ich bereits oben gesagt habe, die fünf Theile der Spinnwarze innen voller Spinnröhren sind, so daß aus jeder unzählige Fäden kommen, wenn die Spinne derselben benöthiget ist, und hierinnen kann sie nach Belieben verfahren, und bald nur einen, bald aber mehrere Fäden spinnen, und gleichwie sie im Nothfall sich aller Fäden, die sie aus ihrem Leibe heraustreiben kann, auf einmal zu bedienen weis; so pfleget sie bisweilen auch wieder nur so viele auf einmal hervorzubrin-

Jeder einzelne Faden ist viel dünner und zarter, als das feinste Haar. Dennoch behauptet P. Blankanus beym F. Redi *), daß ein solcher Faden nicht einfach und glatt; sondern ästig und gleichsam gekrämpelt sey. Vielleicht hat er einen vielfachen Faden für einen getheilten und ästigen angesehen. Mir ist wenigstens jeder Faden glatt und sauber vorgekommen.

Die Fäden hängen beständig eben so vest zusammen, wenn sie freywillig ausgeworfen, als wenn

zubringen, als sie nöthig hat. Dieses kann man gar wohl beobachten, wenn man einer in einem Glase aufbehaltenen Spinne, die eine Zeitlang gehungert hat, eine Mükke vorwirft. Sobald die Spinne derselben ansichtig wird, sobald läuft sie auf solche zu, ergreift sie, und, damit sie sich nicht wehren könne, umspinnet sie dieselbe, und legt ihr gleichsam Fesseln an, da man denn, wenn man öfters darauf Acht giebt; gar wohl wahrnehmen kann, daß, nachdem die Mükke gros oder klein ist, die Spinne auch sich mehrerer oder wenigerer Fäden zu diesen Fesseln bediene.„

Von dem Vorrath der Materie heißt es in Hombergs Anmerk. 1. B. des alten Hamb. Magaz. S. 58. „Eine Spinne hat zwey- bis dreymal Materie, ein neues Gewebe zu machen, wenn sie nicht das erstemal ein allzugrosses gemachet hat, welches die Materie zu diesen Fäden erschöpfen könnte. Wenn es ihr hernach an Geweben fehlt, so muß sie entweder das Gewebe einer andern Spinne mit Gewalt in Besitz nehmen, oder ein verlassenes Gewebe aufsuchen. Denn die jungen Spinnen verlassen ihre ersten Gewebe, neue zu machen, und wenn die alten Spinnen, nämlich die Hausspinnen, keine finden; so müssen sie umkommen. Denn ohne Gewebe können sie nicht leben.„ G.

*) de Generat. Insector. ed. lat. p. 177.

wenn sie mit Gewalt, oder wider Willen des Thiers herausgezogen werden. Doch reissen sie die Spinnen bald selbst ab, bald rollen sie solche in kleine schneeweisse Büschel zusammen, indem sie die Vorderfüsse mit grosser Geschwindigkeit über den Kopf herum bewegen.

Pag. 8.

Durch das Zerreissen der Fäden entstehet jene unzählbare Menge einzelner Fäden, die auf dem Lande allenthalben zerstreuet sind *).

Das unglaublichste, wovon so wenig bey alten als neueren Schriftstellern etwas erwähnet worden, ist unstreitig, daß die jungen Spinnen, und die von mittlerm Alter und Grösse, (von den alten aber kann ich solches nicht sagen) sich vermittelst ihres Fadens zuweilen einer sanften Luft überlassen, und bis zu den Wolken in die Höhe schwingen. Wenigstens hab' ich sie viel höher steigen sehen, als ich ihnen mit bewaffnetem Auge folgen konnte, ob ich gleich ihre Luftreisen mit Fleiß von einem der höchsten Thürme beobachtet habe.

Gegen den Monat Oktober thun sie dieses am öftersten; doch hab' ich auch das ganze Jahr hindurch, sogar mitten im Winter, wenn zu solcher Zeit eben heiterer Sonnenschein, und die Luft stille war, auf den Aekkern und Zäunen häufige Spuren solcher Fadengespinste bemerket **).

Ich

*) Lister glaubte also schon, daß die sogenannten Sommer- oder Marienfäden von den Spinnen herkämen, davon unten ein mehreres. G.

**) Davon sollen nun, wie einige behaupten, die unzähligen

Ich muß hier noch erinnern, daß ich in diesen langen Luftfäden, die sich vermuthlich durch weitläuftige Luftreisen der Spinnen endlich in starke und ligen Sommerfäden, oder das Mariengarn im Herbst entstehen. Ich habe darüber einige zufällige Gedanken geäussert im 2ten Jahrg. der neuen Berlin. Mannigf. S. 164. ff. die ich aber für nichts weiter, als Muthmassungen ausgebe. Herr D. Kühn hat im 7ten St. des Naturforschers S. 272. dagegen einige Zweifel gemacht, und sich auf eine Erfahrung berufen, da ganze Wiesen mit diesem Gewebe bezogen gewesen, auf welchen kleine Spinnen herumgelaufen wären. Dies kann ich leicht zugeben, auch noch mehr, daß selbst einige Fäden, auf welchen eben Spinnen sitzen, von der Luft aufgenommen und in die Höhe geführt werden können. Haben wir aber dadurch schon den ganzen Beweis erschöpft, welcher darauf beruhet: daß alle die unzähligen Fäden im Herbst einzig und allein von den Spinnen herkommen?

Mir bleibt noch immer dies die größte Schwierigkeit: daß heute, als an einem heitern Tage, alle Wiesen, Stoppeläkker, Wege, Zäune und Hekken damit überzogen sind, und die ganze Luft, so weit man sehen kann, damit angefüllet ist, und Morgen, als an einem trüben und neblichten Tage, alles mit einemmale geschmolzen und verschwunden ist, welches doch eben keine Eigenschaft der Spinnefäden, oder ihres Gewebes ist, wie wir in den folgenden selbst von unserem Verfasser hören werden, und auch durch die augenscheinlichsten Erfahrungen beweisen können.

Gegen Listers Ejakulation, oder Ausschiessen der Spinnenfäden hat Swammerdamm B. der N. S. 25. folgende Erinnerungen gemacht. „Wie ist es möglich, daß ein so zarter, und dünner Faden, als der Spinnen ihrer ist, sollte so weit weggeschossen werden, die Luft durchdringen und zertheilen können, ohne von ihr einigen Widerstand zu leiden, oder in vielfältige Krümmen gebogen zu werden, die das Thier noth-

und ungleiche Stränge zusammengewikkelt, sehr oft Fliegen entdeckt, die entweder von ohngefähr, oder mit Fleiß in diese Netze gezogen waren.

Da wir nun von der starken Ausdehnung dieser Fäden überzeugt sind, wird es uns leicht begreif=

wendig verwirren würden? Denn die Spinnen scheinen den Zeug, woraus ihr Faden zusammengesetzet ist, nicht in einer einzigen Höhle aufzubehalten, um es daraus so weit, und zwar trokken zu verschiessen. Zumal da eine grosse Gewalt, und starke Kraft der Fleischstränge dazu gehöret, welche aber an den Spinnen diesem Theile zu mangeln scheinet.„

Von den Luftreisen der Spinnen setzt er hinzu: Ich habe selbst, eben so, wie Lister, gar oft gesehen, wie die kleinen Spinnen vermittelst ihres Fadens, gleich als ein Flieger, oder sogenannter Drache von Papier, sich in die Luft gehoben, und von ihr fortgetrieben werden. Wäre nun die Meynung des Herrn Listers diese, daß die alten Spinnen ihren Faden gleichfalls dem Winde überlassen, und ihn von demselben wohin antreiben lassen, unterdessen da sie immer mehr und mehr Zuschuß aus ihrem Leibe herauspressen; so liesse sich seine vorgegebene *Ejaculatio*, oder sein Wegschiessen, Wegschleudern, leicht begreifen, so fielen alle Schwierigkeiten weg, die man dawider aufwerfen könnte. Was mich anlangt, kann ich bis auf diese Stunde nicht anders schlüssen, als daß alle Fäden aus dem Leibe der Spinne durch die Schwere ihres Niedersinkens oder ihres Fortganges herausgezogen, nicht aber ausgeschossen, oder weggeschleudert werden, so wie die Seide der Seidenwürmer aus ihren Spinnebeutelchen gezogen, nicht aber verschossen wird. Doch kann ich auch leicht begreifen, wie die Spinnen selbst stillsitzend die Fäden aus ihrem Leibe herauspressen, und sodann dem Wind überlassen können, um solche fernerhin von einem Baume zu dem andern fortzutreiben.„ G.

begreiflich seyn, wie die Spinnen ihre Netze zwischen zween weit aus einander stehenden Bäumen bevestigen, oder über einen Fluß auswerfen können, welches vorher sehr schwer zu erklären war, wie man beym Mouffet und Redi sehen kann *).

*) Erst wollen wir hierüber den Swammerdamm hören. Er sagt in seiner B. d. N. S. 24. Wenn ich den Fall setze, daß zween Bäume durch ein dazwischen hinlaufendes Wasser geschieden sind, wie kann eine Spinne ihren Faden an den Baum jenseit des Wassers, und ihr Netz recht in die Mitte bringen?

„Um dieses wohl zu verstehen, ist zu wissen, daß der Spinnen ihre Fäden nicht einfach, sondern gemeiniglich doppelt, zuweilen auch wohl zehn- zwölffach ist. Will man sich davon überzeugen, so muß man eine Spinne von einer Höhe abstossen, und alsobald den Faden besichtigen. Um nun solches desto füglicher und gewisser zu thun, so muß man dessen Hintertheil von dem Vordertheile absondern, den Faden aufrappen, aus einander wikkeln, bis an seinen Ursprung verfolgen, und daselbst beschauen. Der Spinnen ihr Faden ist also gemeiniglich doppelt. Doch ist solches nur von dem Faden zu verstehen, mit welchem sie sich herniederläßt. Denn der Faden, auf welchem sie in die Höhe läuft, ist einfach. Hat nun die Bewegung der Luft, oder der Wind, den fliegenden Faden etwan an einen Zanken, oder sonsten wo angeworfen und bevestiget; so ist es nunmehro der Spinne ein leichtes, von der einen Höhe auf die andere, von dem einem Baume auf den andern zu kommen, sollte sie auch ein Gewässer von einander trennen. Unsere Meynung von dem doppelten Faden der Spinne hat, wie wir befinden, nicht nur Hr. Henricus Regius, öffentlicher Lehrer der Arzneykunst zu Utrecht; sondern auch der sehr fleißige und aufmerksame Arzt, Franziscus Redi, einigermassen vorgestellet.„

Homberg stimmt damit überein, wenn er im 1. B. der A. H. Magaz. S. 59. sagt: „Was die Gewebe

Noch eine nicht minder bewundernswürdige Eigenschaft der Spinnen ist diese, daß sie die einmal gesponnenen Fäden wieder in sich zurückziehen

webe in den Gärten, welche in freyer Luft sind, und bey welchen die Oerter, welche sie unterstützen, nicht so gelegen sind, daß die Spinnen leicht dahin kommen können, anlanget, so schikken sie sich auf folgende Art dazu an, sie zu verfertigen. Die Spinne setzt sich bey stillem Wetter auf die Spitze eines Baumzweiges oder auf einen andern Körper in der freyen Luft. Daselbst hält sie sich nur mit sechs Füssen vest an, und mit den beyden hintersten zieht sie aus ihrem Hintern nach und nach einen Faden, zwey oder drey Ellen lang, oder noch länger. Diesen Faden läßt sie in der Luft schwanken, bis ihn der Wind an etwas vestes angetrieben hat, wo er sich alsbald durch seinen ihm natürlichen Leim ankiebt. Die Spinne zieht zum öftern diesen seidenen Faden, zu erfahren, ob das Ende, welches in der Luft schwankt, sich wo angehangen hat, welches sie, indem sie an dem Faden zieht, an dem Widerstande desselben merket. Hernach spannet sie ihn ein wenig, und bevestiget ihn mit den Warzen ihres Hinteren, an dem Orte, wo sie ist. Dieser Faden dienet ihr zu einer Brükke oder Leiter, auf welcher sie zu dem Orte gehet, wo sich der Faden von ohngefähr angehänget hat. Auf diese Art macht sie diesen Faden erst doppelt, oder dreyfach, oder vierfach, und dieses nach ihrem natürlichen Triebe, oder vielmehr nach der Länge des Fadens, nach deren Beschaffenheit sie ihn stärker oder schwächer macht. Hierauf setzt sie sich beynahe in die Mitte dieses Fadens, und zieht mit ihren beyden hintersten Füssen aus ihrem Hintern einen neuen Faden, welchen sie, wie den ersten, in der Luft herum schwanken läßt, und wenn sie merkt, daß dieser neue schwankende Faden an einem Orte angehangen hat, so spannet sie ihn ein wenig, und bevestiget mit ihren Warzen das Ende, welches sie hält, so perpendikular, als sie kann, an die Mitte des ersten Fadens, und macht ihn vest, indem sie ihn doppelt, oder dreyfach macht,

so,

ziehen können, davon man unten in der Folge einen Beweis finden wird. In dieser Absicht scheinen sie also ein doppeltes Vermögen zu haben, welches der Lungenkraft bey blutreichen Thieren ähnlich ist, wodurch sie abwechselnd den Othem an sich ziehen, und aushauchen. Frägt man aber, ob sich blos der Stoff zu den Fäden, als eine klebrichte Masse im Leibe der Spinnen befinde, oder ob schon die gebildeten Fäden selbst in demselben vorräthig liegen; so scheint die abwechselnde Zurückziehung der ausgeworfenen Fäden der letzten Meynung am günstigsten zu seyn.

Von dem Stoff dieser Fäden, und dessen Behältniß glaube ich dennoch, daß er aus einem besondern Saft des Körpers bestehe, und in einem eigenen Behältniß, wie bey den Raupen, aufbehalten werde. Pag. 9.

Der Faden selbst löst sich nicht auf, wenn er auch im Wasser gekocht wird, sogar im Feuer nicht, wenn man ihn auch trocken aufs Feuer bringt. Auch läßt er sich nicht anzünden, sondern behält, wie ein Gummi, eine klebrichte Natur.

Die frisch gesponnenen Fäden scheinen zwar klebricht, oder wenigstens mit einer klebrichten Feuchtigkeit überzogen zu seyn; doch zweifle ich,

so, wie sie den ersten Faden gemacht hatte. Dieses thut sie so oft, bis die Mitte des ersten Fadens ein Mittelpunkt wird, von welchem viele Radii bis zu dem äussersten Ende der andern Radiorum gehen kann, u. s. w.„ G.

ob sie, nach Mouffets Meynung, wenn sie schon heraus sind, noch einmal benetzt werden. Darinn aber hat er Recht, daß die Materie dazu gar nicht flüßig, sondern leimartig und ziehbar sey, und ihre Zähigkeit weder im Trocknen, noch im Feuchten verliere.

Die Farbe der Fäden ist nicht überein. Gemeiniglich sind sie hell und durchsichtig wie die Luft, damit die unvorsichtigen Fliegen desto eher hineinfallen. Zuweilen fallen sie etwas ins Purpurfarbige, Blauliche und Grünliche. Ueberhaupt sind sie nicht von einerley Beschaffenheit. Ich habe weiche, rauhe, dünne und starke Fäden gesehen, und zwar, welches am meisten zu bewundern, um die Legezeit. Es fragt sich also, ob nicht ein Faden aus der Gebärmutter, ein anderer aber aus seinem eigenthümlichen Behältniß komme? Oder ob einerley Feuchtigkeit in unterschiedenen Theilen eben desselben Kanals unterschiedene Farben und Eigenschaften annehmen könne?

Von der verschiedenen Weberkunst der Spinnen wollen wir unten weitläuftiger reden. Es ist also nicht nöthig, hier etwas davon zu sagen. Doch muß ich es nur noch am Mouffet, und andern tadeln, wenn sie behaupten: daß jede junge Spinne die Webekunst von ihren Aeltern lerne, und mit dem Alter an Geschicklichkeit zunehme. Ausser Zweifel ist aber diese Geschicklichkeit der Füsse, die man als zufällig ansiehet, hier nichts anders als der Naturtrieb

selbst.

selbst. So viel ist indessen gewiß, daß die Jungen, so lange sie bey der Mutter im Neste sind, gar nicht spinnen *), und auf nichts, als auf ihre Nahrung bedacht sind.

Wahr aber ist es, daß die jungen Spinnen Fäden von sich schiessen, wenn man sie aus dem Neste nimmt, besonders wenn man sie neckt und beunruhiget. Das pflegen sie aber nicht in der Absicht zu thun, ein Netz zu weben, sondern um dadurch entfliehen zu können **).

Das aber ist ausgemacht, daß die Netze der jungen Spinnen eben so zierlich und künstlich ***), als der grössern und ältern, und durch alle Grade des Alters mit einerley Kunst und von gleicher Gestalt verfertiget werden. Der Unterschied, worinn sich Mouffet vielleicht geirret, bestehet blos darinn, daß die kleinen Spinnen kleine, die älteren und grösseren aber viel weitläuftigere Netze weben, und daß also die Grösse derselben jedesmal mit der Zunahm oder dem Wachsthum ihres Körpers in einem richtigen Verhältniß stehe. Doch gilt dies nur von den Spinnen einerley Art; denn es giebt Mittelgat- Pag. 10.

*) Homberg sagt: sobald die Jungen ausgebrochen sind, fangen sie an zu spinnen. S. das alte Hab. Mag. I. B. S. 62. G.

**) Rösel hat dieses im 4. B. t. 40. f. 1. überaus artig abgebildet. G.

***) t. 40. f. 2.

tungen, deren Netze viel weitläuftiger sind, als manches Netz einer grössern Spinne *).

*) Von dem Gewebe der Hausspinnen so wohl überhaupt, als vom Nutzen und verschiedener Anwendung desselben lese man: Plüchel. cit. I. 119. Von der Seide aus Spinnen-Gewebe und ihrer Zubereitung. *Bomar.* I. 334. *Encyclop.* oecon. II. 144. 146. *Commentar.* Lipſ. Vol. XV. 205. 206. Analysis chemica ſerici araneorum cum methodo praeparandi medicamenta ex eodem. Schrebers Samml. I. 216. XII. 244. 276. 314. daß ihr Gewebe den Schafen schädlich sey. Allgem. Magaz. I. 140. Rösel IV. 261. Denso monat. Beytr. 9. St. S. 806. *Brückm.* Bibl. anim. p. 173. *Journ.* des Savants. T. 48. p. 507. T. 148. p. 305. *Bon* Diſſ. ſur l'utilité de la Soye des araignées. 8. à Montp. 1726. *Lemery* Lex. Tit. *Araneus.* Lessers Theol. der Inſ. S. 346. Neue Berl. Mannigf. 4. Jahrg. 174. Woche. S. 281. Stuttgard. Realzeit. 1766. p. 730. 734. wie die Spinnen ihr Gewebe anlegen. Reich der Nat. und Sitten. No. 292. p. 20. Neue Anmerk. über alle Theile der Naturl. I. Th. p. 444. 446. *Derhams* Phyſiko Theol. p. 593. n. 627. Reimari Triebe der Thiere, 54. 54. 98. M. G.

IV. Kapitel.

Von der Häutung der Spinnen.

Daß die Spinnen sich durch die Häutung verjüngen, haben die Alten schon gesagt, und unsere Beobachtungen bestätigen es zur Gnüge. Ob dieses aber nur die achtäugigen, oder auch die zweyäugigen thun *), davon bin ich noch nicht hinlänglich überzeuget.

Es ist aber gar nicht wahrscheinlich, wie unser Mouffet vorgiebt, daß die Häutung öfter im Jahr, oder gar alle Monathe geschehe; denn es scheint bey ihnen die Häutung eben das zu seyn, was bey den Vögeln das Maustern, bey den vierfüßigen Thieren das Haren, und die Abwerfung der Hörner, bey denen allen es genug ist, wenn solches im Jahre nur einmal geschiehet **).

Die jungen Spinnen häuten sich zwar wenige Tage nach dem Auskriechen, und wenn wir auch annehmen, daß sie nach Maßgebung ihres Wachsthums, bis sie zur völligen Grösse gedeihen, also binnen etlichen Monaten, oder in ei-

*) *Clerk* scheint es von allen Arten anzunehmen p. 14. §. 31.; indessen versichert er nach seinen Erfahrungen p. 6. §. 14. daß keine Spinne seines Vaterlandes länger, als ein Jahr lebe. G.

**) Rösel sagt im 4. B. S. 262. durch mehrmaliges Häuten erhalten endlich die jungen Spinnen das Aussehen der Mutter. G.

nem Jahr einigemal die Häutung überstehen müssen, wie von den Raupen bekannt ist; so hat doch Mouffet nur in so fern recht. Daß aber solches auch öfters bey den Erwachsenen geschehe, kann ich noch nicht einräumen.

Pag. 11. So viel ist nach unsern Erfahrungen allezeit gewiß, daß man beym Anfang ihrer neuen Frühlingslebensart fast in allen Gespinnsten eine abgelegte Haut finden, aber niemals eine zwote antreffen kann, wenn auch die Spinne, wie viele Arten zu thun pflegen, viele Monate hindurch ein Gewebe bewohnen sollte.

Sie werfen die ganze Haut ab, die Zangen nicht ausgenommen, welche, wie oben schon gemeldet ist, ein fast schaahlichtes Ansehen haben. Die Haut spaltet sich eigentlich an der Brust herunter; wie weit aber, das muß man selbst beobachten.

Höchstwahrscheinlich aber ist es, daß die Spinnen, alle die Häute, die sie ihre Lebenszeit hindurch ablegen sollen, von der ersten Geburt an, schon bey sich gehabt haben.

V. Kapitel.

Von der Nahrung der Spinnen, und ihrer Art den Raub zu fangen *), ingleichen von den Feinden der Spinnen, oder den Bastartwespen **).

Die meisten Spinnen, wenigstens die Netz- und Gewebestrikker, leben ohne Unterschied von allerley Arten Fliegen, weil ihre Jagd und Beute ganz zufällig ist ***).

Doch giebt es Spinnen, welchen eine Art von Fliegen vor der andern schmackhaft zu seyn scheint. Daher pflegen sie auch ihre Netze am liebsten an solchen Orten aufzustellen, wo dergleichen Fliegen am leichtesten zu fangen sind. Ob aber die sogenannten Jäger unter den Spinnen

*) S. Freymäurer p. 270. Reich der Nat. und Sitten No. 219. p. 20. Neue Anmerk. über die Naturl. I. 447. M.

Hombergs Anm. alt. Hamb. Mag. I. 61. G.

**) *Commerc. litter. Norimb.* 1738. p. 373. Antipathia inter araneas et Bufones. M.
vergl. Neue Berlin. Mannigf. 4 Jahrg. 171. Woche. S. 236. G.

Reich der Nat. u. S. No. 224. p. 71. alt. Hamb. Magaz. IX. 655. XI. 358-376. *Encyel.* oecon. II. 148. und Art. *Mouche*. M.

***) Ich habe aber angemerkt, daß sie nicht nur Fliegen, sondern alles, was in ihr Netz zu gerathen das Unglück hat: Raupen, Papilions, Bienen, Wespen, so gar andere Spinnen, mit vielem Appetit verzehren, wie Lister selbst im folgenden bezeuget. G.

nen *), z. E. die Wölfe, und Springer (Phalangia) besonders dieser oder jener Fliegenart nachjagen, hab' ich noch nicht entdekken können.

Sie fressen sich auch einander selbst auf, wie Aristoteles ganz recht erinnert. Sogar sollen sie, nach Plinii Bericht, Eidexen und Schlangen tödten können; allein unsere Spinnen haben meines Wissens nicht gleichen Heldenmuth.

So viel ist indessen gewiß, daß sie alle Arten von Fliegen, nicht nur die schwachen und unbewafneten; sondern auch die Wespen, sehr grosse Hummeln, Bremsen (Tabanus) und andere schädliche Insekten, als die Asselwürmer (Scolopendras) u. s. w. umbringen.

Pag. 12. Es finden sich sogar Spinnen, welche anderer Spinnen ihre Eyer aufsuchen und verzehren, auch andere Spinnen von ihrem eigenen oder einem andern Geschlecht anfallen, auch dann, wann sie in ihrer Freyheit auf der Jagd, und nicht eingesperret sind.

Jede Spinne lebt von ihrem eigenen Fleiß; das Männchen von dem seinigen, und das Weibchen von dem ihrigen.

Sie

*) Eigentlich hat Lister die Spinnen in drey Arten abgetheilt: in Netzstrikker, in Weber, und in achtäugige Jäger, die er nachmals wieder von den zweyäugigen Langfüssen absondert. Unter den Jägern machen die *Phalangia* die dritte Klasse aus, und Lister hat sie selbst durch Springer erkläret. S. die folgende Tabelle. Man würde sich also sehr irren, wenn man dadurch des *Linn.* Phalangia, oder Afterspinne, Mäher, (Faucheurs) verstehen wollte. G.

Sie scheinen von den Fliegen weiter nichts, als die Säfte zu genüssen, wie man an den ausgeworfenen Fliegenkadavern sehen kann. Untersucht man aber auch selbst der Spinnen Unrath; so finden sich nicht wenig Stückchen von verzehrten Fliegen *) darinnen. Vielleicht ist die allgemeine harte Fliegenschale gröstentheils Schuld daran, daß die Spinnen von der Fliege nicht alles verzehren, was sie anfressen. Hab' ich doch im Magen der Seekrebse, und Heuschrekken **) ganze verschlukte Meerinsekten gefunden. Es gehören aber diese Thierchen selbst zu den Insekten, und grenzen sehr nahe an das Spinnengeschlecht ***).

Die Spinnen pflegen sich auch nichts aufzubewahren, weil sie lange ohne Nahrung leben können. Den Winter über genüssen sie gar nichts,

*) Eben diese Listersche Bemerkung führt Swammerd. B. der N. S. 22. für die Wirklichkeit und Absicht der eigentlichen Spinnenzähne an, und macht daraus folgenden Schluß: „dem zu Folge verzehren die Spinnen einige Theile der aufgefangenen Fliegen; andere saugen sie nur aus, und das thun sie ganz gemächlich auf diese Weise. Sie drükken die Fliegen zwischen den zähnigen Zakken derjenigen Theile, welche die Stacheln in sich enthalten, zusammen, und saugen mithin ihr Blut, und übrigen Säfte ein. Und das um so viel mehr, da die Stacheln gegen die Zähne zu sich endigen." G.

**) Vermuthlich weil diese in ganzen Heeren über das Meer ziehen. G.

***) Eine besondere Anmerkung stehet in dem Hannov. Magaz. 1770. No. 33. p. 527. daß die Spinnen den Toback sehr lieben. M.

nichts, und bekümmern sich auch um keine Nahrung; vielmehr ruhen sie in dieser Jahreszeit in ihrem Gewebe eingewikkelt; doch nicht in einer Art von Erstarrung, sondern eben so munter, als wenn sie auf die Jagd gehen.

Sie können aber auch zu allen Jahreszeiten lange hungern. In wärmern Gegenden geschieht solches auch wohl im Sommer, ohne durch den Winter dazu gezwungen zu werden. „Ich habe, sagt Redi, sowohl Spinnenmännchen, als Weibchen in Gläsern aufbehalten, und unter andern Achtung gegeben, wie lange sie hungern konnten; da dann einige vom 15ten Julius, als vom Tage ihrer Einsperrung an, bis zu Ende des Jänners lebten *).

Beyläufig erinnere ich noch, daß die Spinnen nicht allein den Fliegen furchtbar sind: vielmehr giebt es gewisse Fliegen, welche selbst auch die Spinnen tödten, als einige Wespen, welche die Alten *Ichneumones* nannten. Unser Mouffet aber giebt ihnen den Nahmen *Muscae tripiles*, weil die meisten sich durch einen beständig hervorstehenden Stachel, zwischen zween Anhängen, welches die Scheiden desselben sind, unterscheiden **).

Daß

*) Von den Ameisenlöwen und Käfermilben ist ein gleiches bekannt. G.

**) S. *Geoffr.* Inf. Tom. II. p. 314. 315. *Muscae vibratiles; muscae antennis vibrantibus; muscae tripiles*, nach dem *Aldrov.* und *Mouffet*; wo er zugleich bemerkt, daß sich einige Naturkündiger in den Stachel und dessen

Daß aber diese Art von Fliegen die Spin- Pag. 13
nenneyer verzehren, und in deren Gespinnste *)
ihre Eyer legen, haben wir in einem andern Bu-
che unter mehr als einem Titel gezeigt **). Aber
eine unrechte Auslegung dieser Bemerkungen hat
gar leicht zu der berufenen Fabel der Alten von
den Ichneumonen Gelegenheit geben können.

„Die Ichneumonswespen, sagt Aristote-
„les ***) sind etwas kleiner als die andern, töd-
„ten

sen Scheiden, davon bald eine anliegt, bald beyde abstehen, nicht recht haben finden können, und wegen des ersten Falls solche oft *Muscas bipiles* genannt haben.

Rajus Inf. 261. nennt des *Linn.* Ichn. *manifestator* S. N. p. 934. No. 32. auch *Musca tripilis.* v. *Geoffr.* Inf. Tom. II. p. 323. No. 5. Allein des *Mouffets Musca tripilis,* oder unser Listerscher Spinnenjäger ist des *Linn.* Ichn. *Jaculator.* S. N. p. 937. No. 52.

Geoffr. Inf. Tom. II. p. 328. No. 16. L' *Ichneumon tout noir a pattes posterieures très longues et grosses.*

Fabric. S. E. p. 340. No. 73.

Mülleri Faun. Fridr. p. 71. No. 619.

— *Zool. Dan. Prodr.* p. 159. No. 1851.

Ichn. *falcifer.*

de *Geer* Inf. Tom. I. Mem. 17. p. 571. t. 36. f. 10. Uebers. 4. Qu. 25.

Müllers Linn. Natursf. 5 Th. 2. B. S. 856. No. 52. der Pfeilträger.

Füeßlins Verz. schweiz. Inf S. 49. No. 963.

Der Herr von Geer beschreibt im 2ten B. p. 863. No. 7. t. 30. f. 2. 3. eine ganz eigene Art der Spinnentödter: *Ichneumon des Araignées.* G.

*) *Follicula* heißt das Gehäuse, die Hülse, das Kokon oder Gespinnste, worinn die Spinneneyer eingefuttert sind. G.

**) Wahrscheinlich Listers Goedart. S. Schröters Abhandl. I. 393. G.

***) Hist. Anim. lib. I. cap. 20.

„ten die Springspinnen (Phalangia), schlep-
„pen die Kadavers in alte verfallene Mauren,
„oder andere durchlöcherte Körper, überziehen
„sie mit Koth, und brüten aus denselben ihre
„Jungen aus.„

Nicht allein die Spinneneyer dienen diesen Wespen zur Speise, daß sie die Embryonen darinn verzehren *); sondern die Spinnen selbst werden von ihnen verfolgt, wie Aristoteles mit Recht vorgiebt. Ich selbst, und viele neuere Gelehrte haben dieses als glaubwürdige Zeugen mit größter Bewunderung und Vergnügen beobachtet.

Goedart **) ein Holländer sagt davon:
„die hier abgebildete Fliege ist der abgesagteste
„Spinnenfeind. Sie verfolgt und tödtet die-
„selbe aus angeborner Feindschaft (Antipathia),
„da hingegen die übrigen Fliegen in den Netzen
„der Spinnen erwürgt werden, und ihnen zur
„Speise zu dienen pflegen. Ich habe bemerkt,
„daß erwähnte Fliegen zu der Zeit, da die Spin-
„nen auf ihren Raub lauren, und mitten in ih-
„ren Netzen auf herbeyflatternde Fliegen war-
„ten, sie überfallen und tödtlich verwunden.
„So bald dieses die Spinnen merken, lassen sie
„sich an ihrem Faden plötzlich herab. Die Flie-
„gen folgen ihnen, brechen ihnen ordentlich ein
„Bein nach dem andern entzwey, und wenn sie
„einen

*) dum in Vermiculo.
**) In Hist. Insect. Part. I. Histor. 58.

„einen vollkommenen Sieg erhalten haben, „schwärmen sie einigemal recht lustig um den „Körper der Spinne herum, und scheinen gleich„sam vor Freuden zu springen. Diese Bege„benheit hab' ich selbst dreymal beobachtet, und „nachmals die Fliege mit der todten Spinne da„von fliegen sehen.„ *)

Diese Beobachtung hat man nur an den Netzstrikkern gemacht. Bellonius **) hat aber beym

*) Dies ist *Linn.* Sphex fabulosa. S. N. ed. 12. p. 941. No. 1.
Müllers L. N. S. 5. Th. 2. B. S. 864. No. 1. t. 26. f. 11. der Sandwölber.
Füeßlins Verz. schweiz. Ins. S. 50. No. 972. der Sandgräber.
Frisch Ins. 2. Th. S. 6. t. 1. f 6. 7. 8. die Sackwespe.
Altes Hamb. Magaz. 1. B. 6. St p. 171.
Allgem. Magaz. der Natur ꝛc. 9. B. S. 345.
Swammerd. B. der N. S. 252.
Onomat. hist. nat. P. 3. p. 613. Goedarts *Devorator.*
Fabric. S. E. p. 346. No. 1.
Schaeff. Elem. t. 8. f. 2.
— Icon. t. 83. f. 1.
Mülleri Faun. Fridr. p. 72. No. 627.
— Zool. Dan. Prodr. p. 160. No. 1861.
Geoffr. Ins. Tom. II. p. 349. No. 63. *L' Ichneumon noir à ventre fauve en devant et à long pedicule.*
de *Geer* Ins. Tom. II. Part. II. p. 822. No. 5. *Guêpe-Ichneumon du Sable.*
Drury Ins. Tom. I. p. 105. t. 44. f. 6. 45. f. 8. 9. erzählet etwas ähnliches von einem surinamischen Spex, den er *Mouche Maconne* nennet. G.

**) Lib. 2. observ. cap. 22.

beym Aldrovandus eben dergleichen von den Springern (Phalangiis) erzählt. „Es giebt „ein gewisses Thierchen aus dem Wespen-Ge„schlechte, das man die Ichneumonswespe nen„net, und welches mit dem Phalangio (Spring„spinne) den tödtlichsten Krieg führet. Da ich
Pag. 14. „selbst davon ein Augenzeuge gewesen bin; so „will ich diesen Streit näher beschreiben.„

„Das Thierchen gehört unter die Blutlo„sen, oder Insekten, an Gestalt einer Biene, „Wespe, oder grossen geflügelten Ameise ziem„lich ähnlich, doch etwas kleiner, als eine Wes„pe, wohnt, wie die Springspinnen selbst, in „der Erde. Trift es die Spinne ausserhalb ih„rer Höhle, so kann es dieselbe leicht bezwingen; „greift es aber die Spinne in ihrem Schlupfloch „an, so muß es oft unverrichteter Sache wieder „abziehen.„

„Zuweilen trägt sichs zu, daß es die Spin„ne ausser ihrem Schlupfwinkel erhascht, und, „wie die Ameisen ein Weizenkorn, mit sich fort„schleppt, und gleichsam vor sich hertreibt, ob„gleich nicht ohne grosse Mühe. Denn die Spin„ne wehrt sich, und häkelt sich mit ihren Fuß„krallen allerwegen an. Der Ichneumon aber „stach sie an verschiedenen Orten mit seinem Sta„chel, den er wie eine Biene hervorstrekken kann. „Durch diese Arbeit ermüdet flog die Wespe wohl „einen Schuß weit davon, und irrte hin und „her; kam aber bald zurück, und suchte ihre „Spinne wieder. Da sie aber solche daselbst,

„wo

„wo sie sie gelassen hatte, nicht fand, folgte sie „ihren Fußstapfen, als ob sie selbige, wie die „Hunde die Färte der Hasen, auswittern woll„te. Da sie endlich ihren Raub wiederfand, „gab sie ihm mehr, als funfzig Stiche, faßte „ihn von neuem, schleppte ihn fort, und brach„te die Spinne ganz um.„ So weit gehet des Bellonius Erzählung *).

*) Daß die Spinnen sich unter einander selbst bekriegen und auffressen, ist eine bekannte Sache. S. Hamb. Wochenbl. 1. Th. S. 46 der Spinnenkrieg. Uebrigens haben die Spinnen wenige Feinde, ausser daß sie in dem heissen Neapolitanischen Gebiete von einer Art kleiner Läuse geplagt, und übel zugerichtet werden sollen, wie Homberg berichtet. S. das alte Hamb. Mag. I. 63. Stuttg. allg. Magaz. 1767. p. 31. Gesellschaftl. Erz. II. 203. Beschaft. Berlin. Naturf. Fr. II. S. 279. 280. G.

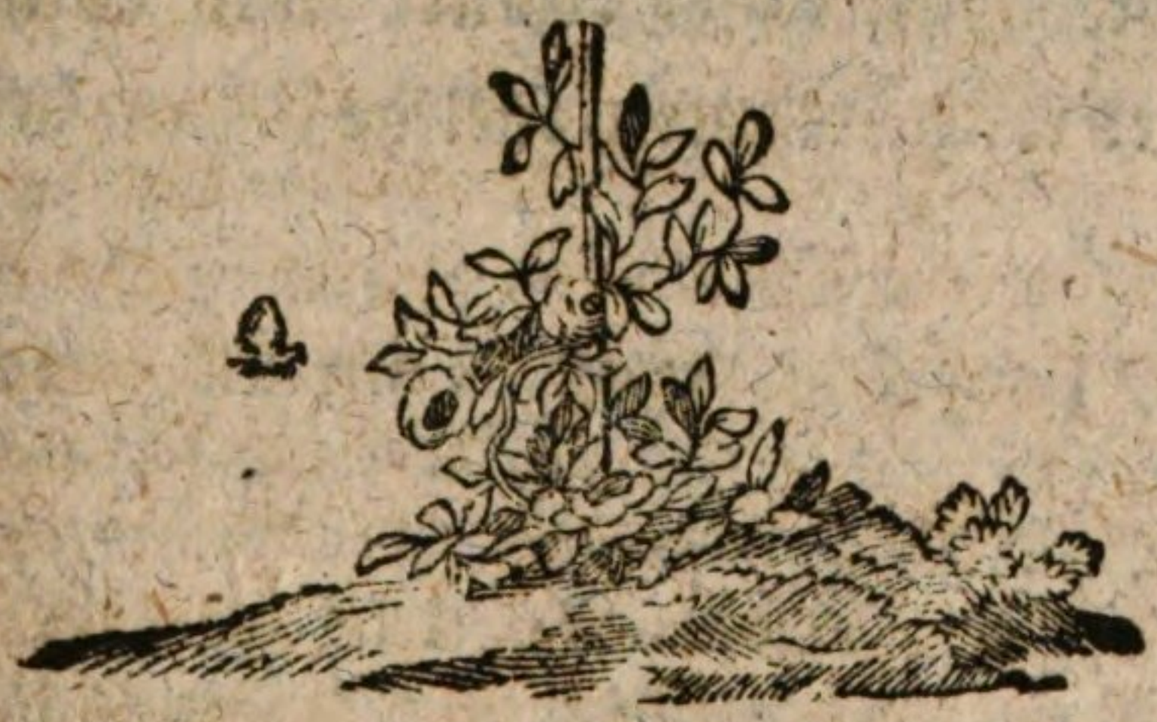

VI. Kapitel.

Vom Gift der Spinnen *).

England, und die kälteren Gegenden haben, meines Erachtens, eben keine schädliche Spinnen. Doch wird bey uns der Biß der Springspinne (Phalangia) sowohl, als aller achtäugigen Spinnen für giftig erkläret.

Pag. 15. Unserem berühmten Harvey **) haben wir folgenden Versuch zu danken. „Ich selbst, sagt „er, habe zuweilen zur Probe meine Hand mit „einer Nadel gestochen, alsdann eben dieselbe „Nadel an dem Spinnenzahn gerieben, und sie „an einer andern Stelle der Hand eingestochen, „ohne einigen Unterschied unter diesen beyden „Stichen zu bemerken.„

In der Haut aber konnte man doch einigen Unterschied wahrnehmen, welche sich an der Stelle, wo

*) Jour. Encyclop. 1768. Tom. II. p. 128. 1769. Tom. VI. p. 286. de *Arachnophagis*. *Kundm.* rariora etc. p. 1064. *Commerc. Norimb.* 1734. p. 318. 1735. p. 23. *Brückm.* Ep. Itin. Cent. II. Ep. 9. p. 69. Vom Spinnenstich und dessen Schädlichkeit. *Bomar.* Dict. des Anim. I. 338. *Derrhams* Physico-Theol. p. 399. *Encyclop. oecon.* Tom. II. 147. *Gazett.* salut. 1768. No. 16. p. 127. Lessers Theol. der Ins. p. 335. p. 388. den Hünern und Putern eine Arzney. Hannov. Magaz. 1770. No. 33. p. 526. der Arzt III. 221. IV. 505. Rösels 4. B. S. 246. ff. S. auch die Anmerk. zum 1ten Kap. und *Clerk* Aran. p. 6. §. 15. M. G.

**) de Generat. animal. Exerc. 57.

wo der giftige Stich *) geschehen war, plötzlich in eine kleine Beule zusammenzog, sich entzündete, und roth und heiß wurde: als ob sich gleichsam die Natur zur Gegenwehr setzen, und den Gift austreiben wollte.

Wenn hingegen die Spinnen in den Magen eines Menschen, oder andern Thieres kommen; so sind sie, wie Mouffet **) sehr merkwürdige

*) Hierbey dünkt mich ist ein falsches Suppositum. 1. Daß der Stich einer blossen, und einer andern an den Spinnenzähnen geriebenen Nadel, dem Gefühl nach einerley gewesen, wie auch ganz natürlich ist; 2. daß vom Stich der zwoten die Haut aufgeschwollen, und eine Entzündung entstanden sey. Dies kann auch ganz natürlich zugegangen seyn. Denn es ist noch nicht erwiesen, daß man den Gift von den Spinnenzähnen mit einer Nadel abreiben und in die Wunde durch den Stich derselben bringen könne. Ist ja bey der Spinne etwas, das schädlich seyn mögte; so ist es ein feiner corrosivischer Saft, den sie beym Einstechen der Zange vorn aus dem kleinen Löchlein in die Wunde läßt. G.

**) de Inf. p. 227. 237. Rösels 4. B. S. 247. Uebrigens vergleiche man hierbey noch Io. Henr. de *Heucher*, Phil. et Med. Dr. Opera, partim edita, partim nondum edita, curante Christ. Fr. *Haenel* M. D. Lipf. 1745. 8. Art. IV. *Araneus homini perniciosus et salutaris.*

In der Streitschrift, welche Hr. Joh. Fr. Weiler unter dem Vorsitz des Hrn. Jac. Reinhold Spielmanns zu Straßb. 1768. de *Animalibus noxiis Alsatiae*, vertheidiget, führt der V. eine Wahrnehmung des Hrn. Corvinus an, welche die Spinnen bald verdächtig machen sollte. Der Weg einer schwarzen Spinne über den blossen Leib eines Soldaten, wurde durch lauter auffahrende Blasen bezeichnet. M.

Nicht verdächtiger, als daß bey einigen Personen die

Zeugnisse davon anführet, ganz unschädlich. Ihr Gift ist also nur in Wunden, aber nicht im Magen zu fürchten. Den meisten Vögeln sind sie angenehme Lekkerbissen. Denn diese fangen ohne Unterschied alle Arten von Spinnen. Um mich davon zu überzeugen, hab' ich einige Vögel in Bauern damit gefuttert; aber nie wahr befunden, daß sie ihnen einen dünnen und flüßigen Leib verursachen sollten. Vielmehr haben sie nach einer solchen Kost eine vorzügliche Munterkeit blikken lassen *).

Die

die Haut, wo eine harichte Raupe gekrochen ist, in jukkende Blasen und Beulen auffährt. Es kann dies Phönomen bey dem Soldaten auch ein blosses coexistens oder subsequens von der überweggelaufenen Spinne seyn, worauf man erst nachher gefallen, und, wie oft bey der Erklärung der Muttermäler geschicht, der Spinne Schuld gegeben hat. G.

Rob. *Boyle* in specificorum remediorum cum corpusculari philosophia concordia Lond. 1686. 12. versichert, daß ein Mensch, dem eine Spinne ein kleines Tröpfchen einer gewissen Feuchtigkeit ins Auge fallen lassen, ohne Empfindung einiger Schmerzen, auf der Stelle blind geworden sey. *Bibl. univers.* Tom. II. p. 266. M.

*) Dies müßte man besonders mit solchen Vögeln versuchen, von denen man, als z. E. von den Hühnern und Putern schon vorher aus der Erfahrung weis, daß sie die Spinnen wenn sie krank sind, aufsuchen, und begierig fressen. G.

Da sich die Spinnen in gewissen Schwämmen und Pilzen gern und häufig aufhalten, so fragt sichs: ob die letztern dadurch zum Genuß schädlich werden? S. *Gaz. salut.* 1770. No. 26. p. 208. *Journ. Encyclop.* 1770. Tom. IV. p. 458. Alton. gel. Merc. 1770. No. 37. p. 296. M.

Die Unschädlichkeit der Spinnen könnte man zum Theil auch daher beweisen, daß die alten den Gebrauch ihres Gewebes bey frischen Wunden empfohlen haben. Eine Spinne, sagt Celsus, heilt leichte Wunden zusammen *). Einige neuere haben aus dem Saft, den die Spinnen von sich geben, ein grosses Geheimniß gemacht. Für so heilsam hat man ihn gehalten.

Man hat Beyspiele, daß einige Personen die Spinneneyer zur Delikatesse ohne Schaden gegessen, andere unwissend, wie ich unten zeigen werde, mit Kirschen und andern Küchengewächsen verschlungen haben **).

*) Ein seltsamer Beweis. Die Spinnewebe ist ganz von dem Körper des Thiers getrennt, und klebrichter Natur, dadurch das Verbluten gehemmt werden kann. Folgt daraus wohl, daß deswegen weiter kein Gift in der Spinne selbst seyn könne? G.

**) Den Siamensern sind besonders die Eyer unterschiedener Spinnenarten ein wahrer Lekkerbissen. S. Hannov. Magaz. 1774. p. 1146. Ueberdies giebt es Beyspiele von Menschen genug, welche die Spinnen mit besondern Appetit gegessen haben. S. den Arzt in den vorher angeführten Stellen. Rösels 4. B. S. 246. ff.

Im *Commerc. litt. Norimb.* 1745. p. 40. wird vom Leibarzt des Churfürsten von Mainz, Francisk. Anton Gischer erzählt, daß ein Frauenzimmer ausser andern lebendigen Thieren, als Mäusen, Fröschen, Käfern, Schnekken, Würmern, auch lebendige Spinnen durch Mund, Nase und Ohren, von sich gegeben, welche alle dabey in Kupfer abgebildet sind. Die größte Spinne hat noch überdem die Zunge der Patientin beym Ausmarsch auf eine schmerzhafte Art durch einen Stich verletzet. Man bemerkt aber an

allen

Vom Biß der Tarantel, oder der Apulischen Spinne, und aller andern ausländischen Arten sind wir nicht gesonnen, hier zu reden: zumal da die Wirkungen und Kuren des Tarantolstichs von einem sehr gelehrten Landsmann als eine blosse Erdichtung gänzlich sind verworfen
Pag. 16. worden *). Wenn ja etwas an der Sache ist, so fragt sichs: ob dieses schädliche Insekt nach unsern angegebenen unterscheidenden Merkmalen ein Phalangium sey, oder nicht? Ist das erste, so darf man sich nicht wundern, wenn ein davon gebissener Mensch eine beständige Tanzbegierde fühlt, weil der gewöhnliche Gang dieser Art von Spinnen ein blosser Tanz zu seyn scheint. Auf gleiche Weise sollen Leute, die von tollen Hunden gebissen worden, auch wie Hunde bellen. Eben so wahrscheinlich ist es, daß eine solche nachlassende Tanzbegierde durch die Musik wie-

der

allen diesen abgebildeten Insekten eine kleine Abweichung von der gewöhnlichen Richtschnur der bildenden Natur und hat allerdings Ursach in dergleichen Geschichte allemal ein billiges Mißtrauen zu setzen. M.

*) Philos. Transact. No. 83. p. 4066. Es ist doch besonders, daß man schon zu Listers Zeiten diese Sache als eine Betrügerey angesehen hat. In unsern Tagen ist es durch die sichersten Zeugnisse der gelehrtesten Männer ausgemacht. S. Io. Bapt. Math. *Schwarz* diss. inaug. med. de *Tarantismo* et *chorea Viti.* 8. Vienn. 1766. *c. fig.* Volckmanns Reise durch Italien 3. B. S. 197. Büsching von der Tarantel. Berl. 8. 1775. Krünitz ökon. Encyklop. 2. Th. S. 372. *Araignée enragée.* Sulzers Gesch. S. 254. t. 30. f. 1. Nach dem Linné ist es nach dem S. N. p. 1035. No. 35. G.

der verstärkt werden, und zufälliger Weise durch Hervorbringung eines heftigen Schweißes vieles zur Heilung der Krankheit beytragen könne *).

*) Dieser analogische Beweis mögte wohl nicht für alle Leser überzeugend seyn. Man vergleiche noch *Encycl. oecon.* Tom. II. p. 148. Remedes contre les Piquures des Araignées. G.

VII. Kapitel.

Von einigen theils zweifelhaften, theils falschen Sätzen, welche die Alten und Neueren von den Spinnen überhaupt vorgegeben haben.

1. Daß die Spinnen, wenn sie in wollen Zeug gewikkelt würden, die Erzeugung der Motten beförderten. Aristot. *)

2. Daß die Spinnen sich mit abgekehrten Geburtsgliedern **) paren. Aristot. Plin.

3. Daß einige Spinnen nur ein einziges schneeweisses Ey legten, solches unten am Bauche trügen, und beyde Geschlechter abwechselnd brüteten, wobey das Männchen zuweilen das Weibchen ablößte. Mouffet ***).

NB. Das erste ist wahr, wenn dadurch das Gespinnste um den Eyern verstanden wird; das lezte aber ist offenbar falsch.

4. Daß jede junge Spinne ihr eigenes Netz zu strikken von der Mutter lerne; ingleichen daß sie in der Art zu spinnen und zu weben von den Aeltern unterrichtet würden; ferner daß alle Netzstrik-

*) Man wickele sie in leinen Zeug, so werden keine Motten entstehen. G.

**) Etwan wie das Rhinoceros, oder wie die Käsemilben. *Aversis clunibus.* G.

***) Man sahe den ganzen Eyersack für ein Ey selbst an. G.

strikker und Weber unter den Spinnen mit dem Alter mehr Geschicklichkeit erlangten. Mouffet.

5. Daß sie ihre Eyer drey Tage brüteten, und in einem Monat ihre Brut zur Vollkommenheit brächten. Arist. Plin.

6. Daß sie Eidexen und Schlangen tödteten. Jonston.

7. Daß die alten Spinnen von ihren Kindern umgebracht würden. Arist. Plin. Pag. 17.

8. Daß die Eyer binnen sieben Tagen zur Vollkommenheit kämen und auswüchsen. Aristot.

9. Daß die Ichneumonswespen ihr Geschlecht dadurch fortpflanzten, wenn sie über den todten Springern brüteten. Aristot.

10. Daß die Spinnen Würmerchen erzeugten, welche den Eyern gleich wären. Aristot. Plin.

11. Daß ihre Hinterfüsse allemal kürzer, als ihre Vorderfüsse wären. Mouffet.

12. Daß sie bey heiterem Wetter, wenn die Fliegen schwärmten, nicht spännen, sondern blos auf den Raub lauerten. Mouffet.

13. Daß die Männchen und Weibchen sich wechselsweise Hülfe leisteten. Mouffet.

14. Daß die wenigsten Springspinnen (Phalangia) oder vielleicht gar keine, Gewebe machten; Mouffet, welches in so fern falsch ist, weil sie alle gegen den Winter Gewebe verfertigen.

15. Daß

15. Daß die kleine Kokzinellfarbige Spinne nur sechs Füsse habe. Mouffet *).

16. Daß einige Spinnen ein dichtes Gewebe durch lauter enge neben einander in die Länge fortgehende Fäden machen, ohne einige Fäden queerdurch zu ziehen. Mouffet.

17. Daß Männchen und Weibchen, wenn sie erwachsen wären, allein bey einander blieben, und mit keinem andern zu thun hätten, bis sie der Tod trennete. Mouffet.

18. Daß sie sich alle Monat häuten sollten. Mouffet.

19. Daß einige Spinnen aus verfaulten und verdorbenen Samen in der Luft, erzeuget würden. Mouffet.

20. Daß in Irrland und England keine Springspinnen (Phalangia) wären, und solche daselbst nicht leben könnten. Mouffet.

21. Daß viele Englische Spinnen schädlich wären, wenn man sie verschluckte; daß aber ihr Biß, und besonders der Biß der Springspinnen (Phalangia) nicht giftig, und Niemanden schädlich sey. Mouffet.

22. Daß

*) Vielleicht hat sich hierbey unser sonst sehr genauer Lister auch geirrt. Ich kenne keine araneum minutum coccineum; aber wohl die achtfüßige rothe Erdmilbe, die man im Frühjahr häufig an den Borken alter Bäume findet: des *Linn.* Acarus *holosericeus* S. N. ed. 12. p. 1025. No. 22. S. Listers Tit. 38. G.

22. Daß der Biß der Hausspinnen gar nichts zu bedeuten habe, und mehr ein blosses Kitzeln, als einen wirklichen Schmerz ausmache.

23. Daß die Galläpfel*) Spinnen hervorbringen sollten **). Matthiol.

VIII. Ka-

*) Dies beziehet sich auf den thörichten Aberglauben, der aus den Galläpfeln Theurung, Pest und Krieg prophezeyet. Theurung, wenn ein Würmchen; Pest, wenn eine Spinne, und Krieg, wenn eine Fliege herauskröche. S. Neue Berlin. Mannigf. 1. Jahrg. S. 330. G.

**) Man könnte dies Register ungereimter Meynungen von den Spinnen um ein grosses vermehren, wenn man in das finstre Gebiete des Aberglaubens gehen wollte. Ich begnüge mich, nur noch ein Paar Beyspiele anzuführen. Es ist

1. daß die Kröten und Spinnen eine angebohrne Feindschaft gegen einander haben sollten. S. Tharsanders (Georg Wilhelm Wegner) Schauplatz vieler ungereimten Meynungen und Erzählungen I. B. Berlin 1736. 8. p. 436. Eben so ungegründet ist

2. das Vorgeben von den Spinnensteinen, die man in den Spinnen finden will. Wahr ist es, daß der runde Körper der dikken Kreuzspinnen, wenn sie einige Jahre in ein wohlvermachtes Glas eingesperret werden, zuletzt so hart, als ein Stein wird; falsch ist es aber, daß sie selbst einen Stein bey sich tragen sollten. S. Tharsander l. c. 1. B. S. 258.

3. Die Spinnenabdrücke auf einigen Steinen im Pappenheimischen, die man für versteinerte Seesterne gehalten, sollen nichts anders, als versteinerte Armpolypen des süssen Wassers seyn, wenn anders so weiche Körper, als die Armpolypen sind, wirklich versteinert werden können, woran wir fast zweifeln. S. Rösels Insektenbel. 3. B. S. 557. §. 8. t. 90. f. 1. 2. 4. B. S. 248. Man vergleiche noch de Aranei veneno: de Antidotis; de Aranei morsibus; de *Arachnitibus* Spinnensteinen.

Schwenkfeld Theriotr. Silef. p. 508. 509. G. M.

Pag. 18.

VIII. Kapitel.

Heilungsmittel durch die Spinnen *).

1. Sollen sie alle Fieber, aus welchen Säften sie auch entstanden, vertreiben.

2. Wider den Ohrenschmerz dienen, wenn sie in Oel und Rosen gekocht, und auf das leidende Ohr gelegt werden.

3. Das Fell und das Triefen der Augen heilen.

4. Ein Wachspflaster von Spinnen gemacht und auf den Nabel gelegt, soll die Mutterkrämpfe heben.

5. Eben dasselbe soll auch wider das Milzstechen und Schwulst dienlich seyn. Plin.

6. Man pflegt auch Spinnen auf die Blutschwären zu legen.

7. In Rosen gekocht machen sie die Milch gerinnen.

8. In Pflastern wider das Podagra und die Flechten.

9. Dicht auf die Wunden gebunden stillen sie das Blut. *Cels. Plin.* **).

10. Sie

*) *de vsu medico Araneärum.* S. Commerc. Nor. 1737. p. 183. 341. M.

**) Das gilt wohl hauptsächlich vom Gewebe, wie Dioskorides schreibet: Tela aranei imposita sanguinem

10. Sie heilen und schlüssen die Geschwüre, verhindern den Eiter, und thun den Entzündungen Einhalt.

11. Sie werden wider das Naseñbluten und bey dem monatlichen Fluß innerlich und äusserlich gegeben.

12. Einige bedienen sich dazu lieber der zu Asche gebrennten Gewebe.

13. Die Spinneneyer werden mit Spicköl auf die Zähne bey Zahnschmerzen gelegt. *Galen.* und

14. im Tertianfiber eingegeben *).

Ein-

guinem sistit; vulnera, quae summam cutem occuparent, ab inflammationis injuria vindicat.„ S. *Lister.* App. p. 2.

*) Recht viel tröstliches mögten unsere berühmtesten neueren Aerzte: ein Haller, Wagler, Zimmermann u. s. w. wohl hier eben nicht finden.

Der Kampher scheint indessen, wie allen Insekten, also auch den Spinnen zuwider zu seyn. Nach Menghini Versuchen im alten Hamb. Magaz. 25 Th. p. 289. hat er die Aldrovandischen, Lanti genannt, in vier Stunden; andere aber, als die mit dem weißgelblichen Bauche, und schwarzen Flekken, kaum in vier Tagen getödtet.

Zu den fabelhaften Nachrichten von den Spinnen gehören unstreitig diejenigen, die von gewissen Peruanischen sehr giftigen Spinnen erzählet werden. S. die Sammlung neuer und merkwürdiger Reisen zu Wasser und zu Lande. Gött. 3. Th. 8. 1751. p. 134. ff. ferner was Steller in der Beschr. von Kamschatka 8. 1774. p 198. von der Kraft derselben zur Beförderung der Schwangerschaft der Itälmenischen Weiber anführet; was *Scaliger* de Subtil. exerc. 186. berichtet:

Pag. 19. Eintheilung der Englischen Spinnen *).

I. Achtäugige Spinnen.

1. Fliegenfänger (*Aucupes*) welche des Fliegenfanges wegen ihre Netze ausspannen; die entweder

a. aus eigentlich sogenannten gestrickten Netzen (*Reticulis*) bestehen, und wieder

α. Schild-

richtet: daß von dem Gift einer kleinen überlaufenden Spinne ein Spiegel zersprungen sey, und endlich was *Baster* opusc. subcesi. Tom. I. Lib. 2. p. 86. 87. aus der P. *Bonjeau* amusem. philos. sur le language des Bêtes p. 96. von Wandklopfenden Spinnen, die sich dadurch zur Begattung einzuladen pflegen, versichert. Denn dies letztere rührt nicht sowohl von Spinnen, als von den Holzläusen (Termes) oder noch wahrscheinlicher, von dem Nagen gewisser Holzwürmer her. G.

*) Linné hat gar keine Eintheilung der Spinnen; sondern nur überhaupt 47. Arten angeführt *Clerk* p 15. hat sie sehr natürlich in zwo Hauptklassen: in Luft- und Wasserspinnen eingetheilt. Die letztern leben blos in Wasser, und sind seltener. Die erstern theilt er wieder in zwo Klassen: in Netzstrikker, Retiarios, und in Springer, Saltatores. Die Netzstrikker abermal in drey Klassen;

1. in solche, die Schild- oder Tellerförmige Netze strikken, und solche perpendikulär in die Luft hängen (Verticales).

2. in solche, deren Netze weder Tellerförmig, noch dicht sind, sondern aus unregelmäßigen quer durch einander hergezogenen Fäden bestehen (Irregulares).

3. in Weber (Textores), die dichte Gewebe, wie feine klare Leinwand (Multitia) horizotal aushängen.

Bey den Springern hat *Clerk* die Listersche Eintheilung behalten: in Lupos; Cancriformes, Phalangia. Rösel hat im 4. B. S. 243. fünf Klassen angenommen, 1. Landspinnen. 2. Winkelspinnen,

3. mit

α. Schildartig sind, wie sie die Alten nannten (*Scutulata*) mit lauter Schild- oder Tellerförmig auf einerley Fläche herumstehenden Maschen; No. X. oder

β. zugewebte, in welchen nach allen Richtungen im ganzen Umfange sehr viele Maschen vorkomen (*Conglobata*) No. VI.

b. aus leinenartigen Geweben (*Telis linteoformibus*) darinn die Fäden so dicht als in den klaren Florzeugen gewebt sind. No. VIII.

2. Jäger (Venatorii), die mit offenbarer Raubsucht den Fliegen nachstellen, ob sie gleich sonst auch Gewebe zum Nisten und Winterquartiren machen können.

a. Die eigentlich sogenannten Wölfe Lupi No. IV.

b. Krebsförmige Spinnen No. II.

c. Die wie Flöhe springenden Spinnen, oder *Phalangia* No. IV.

II. Zweyäugige, oder Langfüsse, die von einigen *Opiliones* genennet werden, und mit Finger- oder Zangenartigen Haken nach Art der Seekrebse, bewafnet sind. No. IV.

3. mit verworrenen Geweben. 4. Springspinnen. 5. Klebspinnen.

Eberhard in s. Vers. 1. Thierg. S. 226. 1. Hausspinne. 2. Gartenspinne. 3. Kellerspinne. 4. Herumschweifende Spinne. 5. Feldspinne. 6. die Tarantul. *Onomat.* hist. nat. P. 1. p. 661. Die Hombergische, Reaumürsche, Bonische Eintheilung findet man in dem *Dictionnaire* raisonné et universel des Animaux. 4. à Paris 1759. Tom. I. p. 154. 155. S.

Pag. 21.

II. Buch.

I. Kapitel.

Von den achtäugigen Spinnen.

I. Abschnitt.

Von den Spinnen, welche die Fliegen in Netzen fangen.

I. Abtheilung.

Von den Spinnen, welche Schildförmige Netze (Reticula Scutulata) strikken.

I. Kapitel.

Von den Spinnen überhaupt, welche Schildförmige Netze, oder Netze mit runden Maschen strikken.

Den Spinnen, welche es in der Zierlichkeit der Gewebe allen übrigen zuvorthun, muß ich wohl den ersten Platz einräumen. Weil aber bey allen Spinnen dieses Geschlechts die Strikkerkunst von einerley Beschaffenheit ist; so hab' ich vorläufig nur so viel davon sagen wollen, als ich bisher zu entdekken Gelegenheit hatte.

Pag. 22. Man muß also wissen, daß die Spinnen, so wohl des Morgens bey Aufgang, als des Abends, bey Niedergang der Sonne, ihre Netze anfangen, ob ich sie gleich auch oft gegen Mit-

Mittag bey dieser Arbeit gefunden habe. Erst ziehen sie um den Raum, den sie einnehmen wollen, weit auseinander stehende Fäden. Diese dienen dazu, das Netz daran zu hangen, und mehrere Fäden werden also in ein dikkeres Seil zusammen geklebt. Bald darauf ziehet sie wieder andere einfache Fäden, oder gerade Stralen, die in dem ganzen Raume durch den Mittelpunkt nach allen Seiten zulaufen. Wenn sie so weit fertig sind; so bringen sie in der Mitte noch einige wollichte Flokken, als kleine aufgeblasene Knötchen (Bucceas) an, die den Fäden selbst ganz ähnlich, aber in kleine Klümpchen (glomerali) eingewikkelt sind. Hierauf laufen sie aus dem Mittelpunkte nach allen Gegenden hin, und ziehen hin und wieder neue Fäden, bis sie eine hinlängliche Anzahl gesponnen haben. Dann aber siehet ihr Netz einem Wagenrad am ähnlichsten. Wenn dies vorbey ist, nehmen sie eine andere Arbeit, nämlich die Maschen (maculas) vor, welche sie anfänglich gegen die Mitte zu nach drey oder vier Reihen knitten; hernach begeben sie sich, (wenn sie den Zwischenraum des Netzes entweder mit ganz einzelnen Reihen von Maschen durchwebt, oder ganz leer gelassen haben) an das äusserste Ende zurück, wo sie eben das Geschäfte mit der äussersten Geschwindigkeit verrichten. Sobald sie aber ohngefähr wieder in die Gegend des Mittelpunkts gekommen sind; so hören sie mit dieser Arbeit auf, weil sie nun unnöthig ist, ob sie gleich nicht den ganzen Zwi-

schenraum von Maschen ausgefüllt haben. Zuletzt rupfen sie die Flokken, deren wir bey dem Anfange dieser Arbeit gedacht haben, aus dem Mittelpunkt des Netzes aus, und bereiten sich daselbst ein offenes Loch zum Hinterhalte, wo sie auf Beute lauren können. Auf solche Weise beschliessen sie also ihre Arbeit, daß sie den Fäden eine immer gleichere Richtung geben, und solche vester anziehen, und zusammendrehen.

Ausserdem aber hab' ich bey Verfertigung des Werks selbst noch folgendes bemerkt: daß sie sich sowohl bey der Arbeit, als beym Lauren beständig hinter, oder ausser dem Netz aufhalten*), und daß sich bey den meisten weder die Grund-
Pag. 23. fäden zum Aufzug, noch die Reihen Maschen leicht über dreyßig erstrekken: so groß oder klein auch der Raum seyn mag, den sie umspinnen wollen. Ferner stehen der Aufzug sowohl, als die Queerfäden, oder der Einschlag zu den Maschen allemal in gleicher Weite von einander ab; doch werden die Maschen zuweilen weiter, je mehr sie sich dem Umfange des Netzes nähern. Die Fäden, die sie in die Runde spinnen, ziehen sie bald von der Rechten zur Linken, bald von der Linken zur Rechten. Schreitet die Spinne

*) In den meisten Fällen, auch an solchen Orten, wo es nicht immer still ist, trift es zu; bey schwülem Wetter aber unter Mittage, auch des Abends, und in stillen Gegenden hab' ich z. E. die Kreuzspinnen ganze Stunden mitten im Zentro des Gewebes sitzen, und auf Beute lauren sehen. G.

ne von einem Grundfaden zum andern; so folgt ihr der Queerfaden von selbst aus dem Leibe nach, ohne durch einen Fuß ausgezogen oder regiert zu werden. Kömmt nun der Künstler an eine Stelle, wo ein neuer Faden angeklebt werden soll; so faßt er den Faden mit einem Hinterfusse *) an, und mit dem andern mißt er vielleicht die Weite an dem Grundfaden ab. Denn man wird durchgängig finden, daß da, wo der eine Fuß sich verweilt hat, oder gleich daneben, oder ein wenig diesseits, der Masche ein unauflößlicher Knoten eingeflochten wird. Inzwischen zweifle ich, ob man es mit Recht einen Knoten nennen könne. So viel aber ist gewiß, daß der Einschlag so vest an alle Maschen angeklebt werde, daß weder daß Gewicht der Spinne, noch ihrer Beute, das zuweilen eben nicht leicht ist, noch eine angewendete Gewalt, dieselben Fäden, ohne sie zu zerreissen, von der Stelle bringen kann. Ja von der Bewegung des Afters selbst hab' ich noch einen andern Umstand angemerkt: nämlich daß die Spinne bey jedem neuen Aufzug, oder wo ein Knoten nöthig ist, sich desselben, als eines Petschafts bediene, um die gleichsam flüßige, und bereits in freyer Luft schwebende Materie des Fadens zu bevestigen.

*) Wie artig Kammförmig und künstlich dazu das Fußblatt vorn unter der Klaue eingerichtet sey, wissen diejenigen, die dergleichen unter einem guten Vergrosserungsglase gesehen haben. S. *Leeuwenhoek* Contin. Arcan. Nat. detect. Lugd. B. 1722. p. 317. fig. 1. D. C. G.

Ferner hab' ich bemerkt, daß sich die Spinne der Vorderfüsse blos zum Gehen, der Hinterfüsse aber zur Arbeit bediene, und die an einigen Stellen zufälliger Weise zerrissene Netze gemeiniglich aufs sauberste wieder ausbessere (ad polituram refarcit) *).

Die Alten nannten dergleichen Gewebe Schildförmige (Scutulata) Netze; wir aber nennen sie nach ihrer Zirkelförmigen Gestalt, Teller- oder Radförmige (Orbiculata) **).

In

*) Gleichwohl hab' ich sowohl an den Hinter- als Vorderfüssen unter jeder Klaue des letzten Gelenkes, die zähnichte Säge wahrgenommen, durch welche sie vermuthlich die Fäden laufen läßt. Es kömmt mir daher nicht wahrscheinlich vor, daß sie nur mit den Vorderfüssen gehen, und mit den Hinterfüssen arbeiten sollte. Man muß aber die Klauen eines solchen Fusses sehr behutsam reinigen, und in eine gute Lage bringen, wenn man diese Säge oder Kamm genau sehen will. S. Bakers leichtgem. Mikrosk. S. 209. G.

**) Um diese Geschichte von den Geweben und Netzen der Spinnen, wie auch von der kunstreichen Art, sie zu verfertigen, vollständig zu machen, will ich aus Hombergs Anmerk. über die Spinnen, im alt. Hamb. Magaz. 1. B. S 56. und 58. einen Auszug liefern.

1. Von ihren Luftnetzen. Bey diesen oft in freyer Luft hangenden Geweben, bey welchen die Oerter, die sie unterstützen, nicht so gelegen sind, daß die Spinnen leicht dahin kommen können, verhalten sie sich folgendermassen.

Die Spinne setzt sich bey stillem Wetter auf die Spitze eines Baumzweigs, oder auf einen andern Körper in freyer Luft. Daselbst hält sie sich nur mit sechs Füssen vest an, und mit den beyden hintersten zieht sie aus ihrem Hintern nach und nach einen Faden,

zwey

In England haben wir zehn Arten solcher Netzstrikker gefunden.

zwey oder drey Ellen lang, oder noch länger. Diesen Faden läßt sie in der Luft schwanken, bis ihn der Wind an etwas vestes angetrieben hat, wo er sich alsbald durch seinen ihm natürlichen Leim anklebt. Die Spinne zieht zum öfteren diesen seidenen Faden, zu erfahren, ob das Ende, welches in der Luft schwanket, sich wo angehangen hat, welches sie, indem sie an dem Faden zieht, an dem Widerstande desselben merkt. Hernach spannet sie ihn ein wenig, und bevestiget ihn mit den Warzen ihres Hintern, an dem Orte, wo sie ist. Dieser Faden dienet ihr zu einer Brükke oder Leiter, auf welcher sie zu dem Orte gehet, wo sich der Faden von ohngefähr angehangen hat. Auf diese Art macht sie diesen Faden erst doppelt, oder dreyfach, oder vierfach, und dieses nach ihrem natürlichen Triebe, oder vielmehr nach der Länge des Fadens, nach deren Beschaffenheit sie ihn stärker oder schwächer macht. Hierauf setzt sie sich beynahe auf die Mitte dieses Fadens, und zieht mit ihren beyden hintersten Füssen aus ihrem Hintern einen neuen Faden, welchen sie, wie den ersten, in der Luft herumschwanken läßt, und wenn sie merkt, daß dieser neue schwankende Faden an einem Orte angehangen hat, so spannet sie ihn ein wenig, und bevestiget mit ihren Warzen das Ende, welches sie hält, so perpendikular, als sie kann, an die Mitte des ersten Fadens, und bevestigt ihn vest, indem sie ihn doppelt, oder dreyfach macht, so, wie sie den ersten Faden gemacht hatte. Dieses thut sie so oft, bis die Mitte des ersten Fadens, ein Mittelpunkt wird, von welchem viele Radii ausgehen, welches sie so lange fortsetzt, bis sie über den Queerfaden von dem äussersten Ende eines Radii bis zu dem äussersten Ende der Radiorum gehen kann. Hernach macht sie einen neuen Faden in dem Mittelpunkt an, welchen sie die Länge an einem von den Radiis hinzieht, und in der Mitte eines Queerfadens mit ihren Warzen bevesti-

Hier sind aber einige gemeinschaftliche Kennzeichen solcher Spinnen, die runde, oder Tellerförmige Netze verfertigen.

1. Daß

get. Auf diese Art macht sie so viel Radios, als sie für gut befindet. Wenn alle Radii gemacht sind, begiebt sie sich in den Mittelpunkt. Daselbst macht sie einen neuen Faden, welchen sie in einer Spirallinie auf den Radiis, von dem Mittelpunkt an bis so weit, als sich ihr Gewebe erstrekken soll, auflegt und bevestiget. Wenn dieses geschehen ist; so setzt sie sich in den Mittelpunkt ihres Gewebes, und hat stets den Kopf unter sich gekehrt, vielleicht sich vor der grossen Helle des Himmels zu verbergen, weil sie keine Augenlieder hat, selbige zu mäßigen; oder vielmehr, damit sie sich stützen, und mit ihrem grossen Leibe auf der breiten Grundfläche ihrer Brust ruhen könne, an welcher die Füsse bevestiget sind, die das ganze Thier tragen; da sonst, wenn sie den Kopf über sich hielte, der Leib, welcher sehr groß ist, nur an einem kleinen Faden hangen würde, mit welchem er an die Brust angehänget ist, welches ihr beschwerlich seyn könnte.

Die Spinne ist nur bey Tage in dem Mittelpunkt ihres Gewebes. In der Nacht, oder wenn es regnet, oder bey grossem Winde versteckt sie sich in ein kleines Behältniß, welches sie sich aussen an ihrem Gewebe, unter dem Blatt eines Baums, oder einer Pflanze, oder an einem andern Orte, welcher mit etwas Dichterem bedeckt wird, als ihr Gewebe ist, und in welchem sie vor dem Regen sicher seyn kann, gemacht hat. Sie erwählet hierzu ordentlich einen Ort gegen den erhabenen Theil ihres Gewebes; ohne Zweifel deswegen, damit sie im Falle der Noth geschwinde hinein fliehen könne; denn die meisten Spinnen können sehr leicht, und viel geschwinder aufwärts, als niederwärts laufen.

2. Von ihren Winkelnetzen. Wenn eine Spinne dieses Werk in einem Winkel eines Zimmers macht, und sie mit leichter Mühe an alle Oerter kommen kann, wo sie ihre Fäden anmachen will; so thut sie ihre vier

Warzen

1. Daß sie acht Augen von gleicher Grösse haben, deren vier mittelste im Viereck; die äussern aber in einer etwas schrägen Linie Paarweise neben einander stehen;

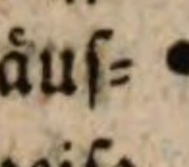

Warzen von einander, und zu eben der Zeit erscheinet an der Oefnung des Fadenlochs ein sehr kleiner Tropfen von dem klebrichten Safte, welcher die Materie der Fäden ist. Sie drückt diesen kleinen Tropfen stark an die Wand, welcher wegen seines ihm natürlichen klebrichten Wesens, daran vest hängt. Hierauf gehet die Spinne von diesem Orte weg, und läßt den ersten Faden des Gewebes, welches sie machen will, durch das Fadenloch gehen. Wenn sie an den Orte der Wand, bis wohin die Grösse ihres Gewebes reichen soll, gekommen ist; so drückt sie mit ihrem Hintern das andere Ende dieses Fadens an, welches eben so anklebt, wie sie das erste angemacht hatte. Alsdann geht sie ohngefähr eine halbe Linie weit von dem ersten gezogenen Faden. Sie klebet daselbst einen zweeten Faden an, welchen sie mit dem ersten parallel ziehet. Wenn sie an dem andern Ende des ersten Fadens angelangt ist; so bevestiget sie den zweeten an der Wand, welches sie auf diese Art so lange fortsetzet, bis das Gewebe seine ganze Breite hat, welche sie ihm geben will. Man könnte alle diese parallelen Fäden die Kette dieses Gewebes nennen. Hierauf gehet sie Kreuzweise über diese neben einander geordneten parallelen Fäden, und bevestiget auf gleiche Weise das eine von den beyden Fäden an der Mauer, und das andere Ende perpendikular auf den ersten Faden, welchen sie gezogen hatte, und läßt also die eine Seite ihres Gewebes ganz offen, daß die Fliegen daselbst frey hinein kommen und von ihr desto bequemer gefangen werden können. Man würde diese Fäden, welche Kreuzweise über die ersten parallelen Fäden, die wir die Kette genennet haben, weggehen, füglich den Einschlag des Gewebes nennen. Da diese Fäden, wenn sie nur gesponnen sind, an allem ankleben, was sie berühren; so kleben sie Kreuzweise

über

2. daß ihre Vorderfüsse die längsten, das zweyte und vierte Paar kürzer; daß dritte Paar aber am kürzesten sind;

3. daß

über einander an, wodurch dieses Gewebe seine Vestigkeit erhällt, an statt daß die Vestigkeit der Gewebe, die wir zu unserem Gebrauche machen, in der Einschiebung, und Ineinanderwikkelung der Fäden des Einschlags und der Fäden der Kette bestehet, welches ein mehr vernunftmäßiges Werk ist. Damit die Fäden, welche Kreuzweise über einander gehen, desto vester auf einander kleben; so betastet die Spinne mit den vier Warzen ihres Hintern alle Oerter, wo sich die Fäden kreuzen, und drückt sie von allen Seiten zusammen, nachdem sie einen über den andern legt. Sie verfertigt die Fäden, welche den Rand des Gewebes ausmachen, dreyfach oder vierfach, damit sie nicht leicht zerreissen mögen.„

Uebrigens vergleiche man von der Feinheit der Spinnenfäden *Leeuwenhoek* Contin. Arcan. detect. p. 320. sqq. Desgleichen *Philos. Transact.* num. 272. Bakers leichtgem. Mikr. S. 212. Hundert der feinsten Fäden einer Spinne kommen kaum dem Diameter eines Barthares gleich; folglich haben von diesen Fäden und Haren, wenn sie rund sind, erst 10000te die Dikke eines Barthares. Wenn eine junge Spinne zu spinnen anfängt, kommen blos 400. ihrer Fäden drey einzelnen einer ausgewachsenen gleich; folglich sind die Fäden vierhundertmal kleiner als bey einer völlig erwachsenen: und also 4 Millionen junger Spinnen Fäden nicht so groß als ein Barthar. Noch eine Leeuwenhökische Bemerkung l. c. p. 323. „Ob ich gleich, sagt er, nimmermehr glaubte, daß ich das Organ, woraus so viele feine Fäden gezogen werden, würde zu Gesicht bekommen; so hab' ichs dennoch in einer der großten Spinnen hiesiges Landes entdeckt, und habe die grosse Anzal der kleinsten Werkzeuge, aus deren jedem das feinste Fädenchen gehet, nicht genug bewundern können; denn es waren ihrer so viel, daß ich sie sicher bis auf vierhundert bringen konnte.„

Videas,

3. daß ſie beynahe kahl, oder ohne Haare; und

4. am Ende des Hintern mit Blätterförmigen Figuren bezeichnet ſind.

Videas, quam nulli mortalium imitabilis ſit illa Araneae textura? quanti operis fila diſponere? alia in rectum immiſſa firmamenti loco; alia in orbem currentia! Naſcitur ars iſta, non diſcitur. *Senec.* G.

II. Ka-

Pag. 24.

II. Kapitel.

Von den Netzstrikkern insbesondere; vornemlich von denen, die beständig mitten im Netze auf Beute lauren, und bey welchen man nicht leicht ein Loch oder Nest neben dem Netze findet.

I. Titel. (Tab. I. Fig. 1.)

Die gelbliche (Wald) Spinne, mit dickem Hinterleibe, der am Ende und an den Seiten weißlich ist, und mit schwarzen hellen Augen im weißlichen Kopfe.

List. Araneus subflavus, alvo praecipuè in summâ sui parte, et circà latera albicante, plenâ; oculis nigris pellucidis in capite albicante *).

Beschreibung.

Diese Spinne gehört zu den mittelmäßigen. Ihre Vorderfüsse sind ziemlich lang, nicht allzu dünne, leicht gefleckt, übrigens etwas gelblich. Auch haben sie steife Härchen wie kleine Dornspitzen daran, die man mit blossen Augen sehen kann. In Ansehung ihrer Länge sind sie auf folgende Weise geordnet. Die vordersten sind die allerlängsten; dann folget das zweyte Paar; die

*) *Geoffr.* Inf. Tom. II. p. 647. No. 9. t. 21. f. 2. L' Araignée à feuille coupée.

Aranea livido-rufa; *abdominis* picturâ foliaceâ nigrâ, luteo intersectâ, pedum annulis nigris. G.

die im dritten sind die kürzesten, und die Hinterfüsse folgen in der Länge nach dem zweyten Paar. Das Maul und Bruststück hat mit den Füssen einerley Farbe, und beyde Theile sind beynahe durchsichtig. Acht schwarze Augen vor der Stirn sind schon mit bloßen Augen leicht zu erkennen: viere mitten auf der Stirn im Viereck, gleich weit aus einander; daneben aber an den beyden Oberwinkeln der Stirn noch ein Paar andere, fast dichte beysammen, in einer etwas schrägen Linie. Gleich am Bruststück ist der Hinterleib sehr dick; läuft aber allmählig gegen das Ende in eine stumfe Spitze zu. Oben auf dem Rükken zeigen sich dunkle Spuren von der Zeichnung eines Blattes; mitten über den Hinterleib aber läuft eine gerade sehr deutliche Linie, gleichsam wie die mittelste Blattader. Inglei- pag. 25.
chen ist derselbe dicht am Bruststück, und an beyden Seiten vorzüglich weiß; übrigens aber Gold- oder Leimfarbig, zuweilen auch Aschgrau, und Fuchsröthlich.

Sowohl diese, als die übrigen Spinnen, (welches wir nicht immer wiederholen wollen) behalten bey Veränderung des Alters, der Jahrszeit, oder gleich nach der Häutung, nicht immer einerley Farbe; doch läßt sich jede Art an ihrer Gestalt, und übrigen Merkmalen leicht erkennen. Die Mitte des Hinterleibes ist schwärzlich, der Rand aber fällt ins Leimgelbliche. Diese unsere gegenwärtige Spinne ist kahl, und mir

bey

bey näherer Betrachtung unter der Lupe beynahe schuppicht vorgekommen.

Ort. Diese Art von Spinnen trift man am häufigsten vom May bis zur Mitte des Oktobers, zuweilen auch noch später, unter den Nesseln, unter den Geniſten, und in den Wäldern an. Wenn aber gegen den Oktober häufiges Regenwetter einfällt, suchen sie in den Häusern und unter den Dächern ihre Zuflucht.

Diejenigen aber unter diesen Spinnen, welche an den Bächen bergichter Gegenden überwintern, scheinen eine andere Gattung auszumachen. Denn sie sind ganz schwarz, und viel grösser, als die in den Ebenen.

Die Männchen sind viel magerer, dünner und röthlicher als die Weibchen. So sind auch ihre Fühlfüsse vorn mit fast runden, zuweilen plattern Knötchen versehen, welches das allersicherste Kennzeichen des männlichen Geschlechts sowohl bey diesen, als bey allen andern achtäugigen Spinnen ist.

Netz. Bey der Strikkerkunst hat diese unsere Spinne das Besondere, daß, sobald sie einige runde Maschen in der Mitte des Netzes gezogen, sie sogleich andere von grösserem Zwischenraume anlegt, welche sie hernach ausfüllt, und von den äussersten den Anfang macht. Das zweyte, oder was sie vor allen andern Spinnen dieser Art voraus hat, ist dieses: daß sie einen dikken Faden um das Netz herum, und unter der Fläche desselben

selben durchzuziehen, und solchen mit dem einem Ende an den Mittelpunkt des Netzes, mit dem andern aber unter einem hohlen Ufer, oder sonst wo, wo sie einen sichern Hinterhalt zu finden glaubt, zu bevestigen pflegt. Und an diesem Kennzeichen allein kann man gleich bey dem An- Pag. 26.
blick eines solchen Netzes wissen, daß nur diese Spinne der Urheber desselben sey, und die Spinne selbst wird man auch leicht entdekken können. Denn wenn sie sich eben vom Mittelpunkt entfernet hätte, sitzt sie gewiß unter dem Ufer neben dem erwähnten Strange, doch ganz frey ohne Wohnung oder Nest, wovon ich bisher noch nichts entdekken können.

Von dem Weibchen hab' ich noch zu erinnern, daß es mit dem Anfange des Septembers befruchtet, und daß um diese Zeit das Männchen bey ihm in einerley Netz gefunden werde, ob ich wohl auch sehr oft das Männchen sein eigenes Netz habe machen gesehen. Zuweilen trift man wohl zwey bis drey Männchen bey einem Weibchen an, welches alsdann beständig in der Mitte des Netzes, als der einzige Baumeister und Jäger desselben, sich aufhält, da indessen die Männchen, gleichsam als so viel Freyer, an den äussersten Enden desselben stehen bleiben.

Eines Morgens kam ich von ohngefähr zu einem sehr lustigen Schauspiel. Ich ertappte nämlich zween Männchen im heftigsten Kampfe. Sie hielten sich beyde vest an den Köpfen, und hatten die Füsse auf eine wunderbare und

seltsa-

seltsame Art in einander verwikkelt. Ich wollte sie aus einander bringen, indem ich sie beyde von dem Netz, wo sie sich mit dem Weibchen befanden, weg und in die Hand nahm. Zwar erreichte ich meinen Zweck; allein sobald ich die Hand aufthat, fingen sie beyde wieder an, den Kampf zu erneuern *).

Seit Anfang des Oktobers hab' ich mehr als zwanzig Weibchen den Bauch geöfnet; zu der Zeit aber in keinem einzigen Eyer gefunden, weil sie alle kurz vorher abgelegt hatten, und der Bauch bey allen schon ganz dünne geworden.

Hierbey ist noch zu merken, daß man bey den Männchen, die man zu Ende des Oktobers antrift (es lauren aber alsdann viele Männchen und Weibchen auf der Jagd in ihren eigenen Netzen) zu der Zeit auch schon einen viel engern und schmälern Leib wahrnimmt, weil sie sich vermuthlich, nach vollendeter Begattung, gehäutet haben, wie ich fast sicher aus der Feinheit ihrer Füsse schlüsse.

Von diesen Spinnen hab' ich einige befruchtete Weibchen sorgfältig in Gläsern aufgehoben; sie sind aber allemal vor der Legezeit gestorben.

Pag. 27. Endlich bin ich auf eine andere Art hinter ihre Vermehrung gekommen. Ich fand nämlich, zu Ende

*) Eine artige Bemerkung, welche auch das unter den Insekten bestätiget, was man bey den vierfüßigen Thieren, z. E. bey den Hirschen, für bekannt annimmt: daß mehrere Männchen in der Brunstzeit um ein Weibchen kämpfen müssen. G.

Ende des Aprils, von ohngefähr unten im Moos an den grossen Eichen viele kleine Eyersäkchen, welche rund in der Grösse einer gemeinen Erbse, und aus lokkern weissen Fäden zusammen gewebt waren. Einige dieser Beutelchen verwahrte ich in hölzernen Büchschen, und habe dann gegen die Mitte des Mayes die ausgekommenen jungen Spinnen dieser unserer Art gefunden. Nachher fand ich oft dergleichen in den Hausfenstern, und auf dem Feld an der stachlichten Geniste *). Zwar kanns auch wohl seyn, daß einige noch vor dem Winter auskommen (denn wo ich nicht irre, hab' ich dergleichen ganz junge Spinnen gegen den November gesehen, die eben den Anfang machten, ihre Fäden zu ziehen); gröstentheils aber bleiben sie den ganzen Winter durch bis zum angehenden Sommer in den Eyern.

Auch das verdienet noch angemerkt zu werden, daß sowohl in diesen, als in andern Spinnengeschlechtern, die meisten Alten im Winter umkommen, oder wegen des beständigen Hungers merklich abzehren. Denn man wird zu Ende des Aprils, oder im Anfange des Mayes, unter tausend Spinnen kaum eine finden, welche in Betrachtung ihrer im Herbst gewöhnlichen Grösse, nicht sehr mager und elend aussehen sollte. Ich stimme dieser lezten Meynung desto lieber

*) In den Gärten darf man nur unter den hölzernen Dächern über den Spalieren, oder in den Gartenhäusern nachsehen; so wird man diese Eyersäkchen an langen Stielen häufig hangen sehen. G.

lieber bey, da dergleichen auch von den näkkenden Erdschnekken bekannt ist. Denn diese werden zulezt auch vor Hunger ganz ausgemergelt. Mithin scheint solches bey den Weibchen die einzige Ursach ihrer Häutung zu seyn; bey den Männchen aber kann auch das Begattungsgeschäfte dazu etwas beytragen.

Sowohl diese, als einige andere achtäugige Spinnen geben einen flüßigen **Unrath** von sich.

Daß die Spinnen während dem Biß ihren Gift auslassen, kömmt mir deswegen sehr wahrscheinlich vor, weil ich von einer von mir gereizten Spinne, in kurzer Zeit, zehn und mehrmal, helle und klare Tropfen, wie das reinste Wasser, ausspritzen sahe, und dies that sie so oft, als sie beissen wollte. Um der Sicherheit willen, hab' ich den Versuch an Leder gemacht,
Pag. 28. weil ich meine Haut nicht immer aufs Spiel setzen wollte. In wie fern diese Feuchtigkeit giftig sey, hab' ich nicht selbst erfahren *).

II. Ti-

*) Wenn man einer Spinne mit einer feinen Scheere mit einemmale den Kopf abschneidet, und solchen zwischen zwo helle Glasplatten mäßig presset, sogleich aber das ganze Objekt unter das Mikroskop, und zwar unter No. 2. oder 1. bringt; so kann man durch fortfahrendes Drükken diesen hellen Saft aus dem sogenannten Giftloche der Zangen quellen sehen. Daß aber solcher nicht giftig sey, darüber vergleiche man *Commentar. Lipsi.* Dec. I. Suppl. 279. G.

II. Titel.

Tab. I. Fig. 2.

Die braunrothe oder Nußfarbige Kreuzſpinne, mit einzelnen Knötchen oder Warzen, die oben an beyden Seiten des Hinterleibes hervorſtehen.

Liſt. Araneus rufus, ſive avellaneus, *cruciger*, cui vtrinque ad ſuperiorem alvi partem quaſi ſingula tubercula prominent *).

*) *Linn.* Syſt. Nat. ed. 12. p. 1030. No. 1. *Diadema:* abdomine ſubgloboſo rubro-fuſco, *cruce* albo-punctata.

— Faun. Suec. ed. 2. No. 1993.

— — — ed. 1. No. 1214.

Scop. Ent. carn. No. 1077. A. *Linnaei.* Abdomen ſubrotundum; *cruce alba* dorſali facta, maculis punctisque inaequalibus. *Aucps;* tela perpendiculari, rotunda, laxa, in cujus centro Aranea.

Fabric. Syſt. entom. p. 434. No. 13.

Clerk Aran. p. 25. Spec. 2. t. 1. f. 4. Aran. *Diadematus.* Anm.

1) Sie pflegen ſich im Julius zu begatten.

2) verändern ſich im Alter oft in der Geſtallt und Farbe;

3) häuten ſich dreymal;

4) die Schlupfweſpen legen ihnen die Eyer oben auf den Leib;

5) bey ſtürmiſchen Wetter verbergen ſie ſich in dikke ſphäriſche Zellen, die ſich über dem Netz, und deren Trichter oberwärts befinden.

Linné hat zwar des *Clerk* f. 3. auch hierbey angeführt;

Beschreibung. Diese Spinne gehört unter die grossen; denn ich habe einige, die an Grösse einer vollständigen Haselnuß glichen.

Die führt; allein er unterscheidet sie selbst von dieser, und nennet sie Sp. 3. Aran. *Quadratus.*

Mouffet Inf. p. 233. f. 1. Araneus *velarius* maximus.

Aldrov. Inf. 608. f. 9.

Jonst. Inf. t. 18. f. 17. 19. 20.

Raj. Inf. 18. No. 2.

Albin of Spiders. Lond. 4 1736. hat verschiedene Arten von Kreuzspinnen ganz vortreflich abgebildet: als Tab. 18. f. 89. t. 23. f. 111. t. 27. f. 131. 132. 134. 135. t. 31. f. 151. 152. 153.

Schaeff. Elem. t. 21 f. 2. et Icon. t. 19. f. 9.

Schwenkf. Theriotr. Silef. p. 506. Araneus *Sphaericus*, an Aranea *Ulvea?* Eine grosse Kugelspinne.

Onomat. hist. nat. P. 1. p. 666. Eine grosse röthlich gelbe Spinne; die grosse Seegelspinne.

Müllери Faun. Fridr. p. 92. No. 824.

— Zool. Dan. Prod. p. 192. No. 2300.

Frisch Ins. 7. Th. S. 7. No. 4. t. 4. f. 1. Die grosse röthlich gelbe Spinne.

Füeßlins Verz. schweiz. Ins. S. 60. No. 1190.

Neuer Schauplatz der Natur. 2. B. S. 254. Kreuzspinne.

Olaffs Reis. durch Isl. I. 323. Araneus (*cruciger*), abdomine ovato fericeo, albo et nigro, elegantissime picto. *Isl.* Fiallakongullo. Hieraus aber hat der Hr. Staatsr. Müller Zool. Dan. Prodr. p. 194. No. 2334. eine neue Art gemacht.

Rösels Insektenbel. 4. B. t. 35.

Müllers L. N. S. 5. B. 2. Th. S. 1070. No. 1. die Kreuzspinne.

Pontopp. N. G. v. Dännem. S. 231. gen. 69. Aranea, Edderkop. No. 1. *Diadema.*

Ob aber die Beobachtungen über diese Spinnen, wie sie zwischen zwey Häusern in freyer Luft, ihr Netz anbrin-

Die Farbe ist Fuchsroth, oder wie die Farb einer ganz reifen Haselnuß.

Die Füsse sind ziemlich dick, nicht allzukurz, und braunroth gefleckt. In Ansehung der Länge stehen sie in eben der Ordnung, wie bey der vorigen.

Eben dies gilt auch von der Zahl und Lage der Augen.

Sie hat auch nur wenige, und am Bruststück besonders graue Haare.

Der Hinterleib ist sehr dick, oben flach, und stellet gleichsam die Figur eines Blattes vor. In der Mitte gehet eine weisse gerade Linie durch, welche eine andere weisse queer durchschneidet, daß also die Gestalt eines Kreuzes erscheinet. Dichte bey dem Bruststük liegen noch einige andere kleine weisse Flekken. Auf jeder Seite des Hinterleibes, wo er am breitesten ist, stehen gleichsam einzelne Warzen, oder Ekken hervor, die auch mit einigen weißlichen bezeichnet sind. Und diese Ekken bilden mit der äussersten Bauch-

anbringen, im 43. St. der nützlichen und angenehmen Lektüre S. 679. in allen Stükken gegründet sey: daß sie an der Erde bis an den andern Ort hinkriechen, dann in die Höhe klettern, und den langen Faden einziehen — laß' ich dahin gestellt seyn. Wie machen sie es aber, wenn ein Fluß dazwischen ist? Indessen verdienet hierbey noch die Nachricht des Herrn von Hüpsch von einer in einem Garten entdekten Fleischfarbigen Kreuzspinne aus dem Encyklop. Journ. 7. St. p. 599. und aus der *Gaz.* litter. de Berl. 1772. p. 323. angeführet zu werden. G.

spitze fast ein gleichwinklichtes Dreyeck. An den Seiten aber befinden sich viele schräge, fuchsichte, Wellenförmige, und am Unterleibe zween Mondförmige Flekke.

Ort. An den Hekken und Zäunen von Cambridge ist diese Spinne nicht selten; am häufigsten aber an der mitternächtlichen Seite Englischer Felsen, an den Lehmwänden, und in den gemauerten Kanälen der Bäche.

Sie spinnt die weitesten runden Netze *), die also sehr deutlich in die Augen fallen.

Pag. 29. Ich habe selbst mehr als einmal gesehen, daß jedes Männchen dieser Art sein eigenes Netz strikke. Denn im Anfang des Junius hab' ich viele Männchen in ihren eigenen Netzen auf der Lauer angetroffen, und zu der Zeit, da ich auf sie genau Acht hatte, erhaschte oft ein und das andere Männchen eine Fliege, die ins Netz gerathen war, und hieng sie vor meinen Augen in die Maschen **), welches schon vorher mit einigen gefangenen Fliegen geschehen war.

Sie lauren mitten in ihren Netzen ganze Tage

*) Von dem Netze der Kreuzspinne S. Sturtg. Realzeit. 1766. S. 730. Reich der Natur und Sitten No. 292. S. 20 Hanovs Seltenh. der N. 1. Th. S 414. Rösels 4. B. t. 40. M.

**) Eigentlich bespinnen und bewikkeln sie die Fliege wie ein Windelkind, daß sie sich nicht rühren kann. Dies geschiehet gemeiniglich, wenn sie nicht mehr hungerig sind. G.

Tage auf die Fliegen, weil sie sich keinen künstlichen Hinterhallt bauen *).

Von diesen, und einigen andern Spinnen hab' ich oft bemerkt, daß sie, wenn sie im Mittelpunkt des Netzes sitzen, solches fleißig durch eine schnelle zitternde Bewegung erschüttern. Ob sie dieses thun, den Staub abzuschütteln, oder zu erforschen, ob sich etwas gefangen habe, oder aus andern Absichten, kann ich nicht bestimmen.

Eine der grösten befruchteten Spinnen dieser Art hab' ich über einen Monat unter einem Glas aufbewahret; sie hat aber die hineingeworfenen Fliegen nicht angenommen, und ist endlich gestorben **) wodurch also meine Versuche über ihr Eyerlegen vereitelt wurden.

*) Dies müßten die Englischen Kreuzspinnen allein unterlassen. Die Schwedischen thun es, wovon *Clerk* p. 26. sagt: Contra pruinas et tempestates autumnas, in cellulis spissis sphaeralibus, quarum infundibula subteriori sunt parte, se conservant. Auch geschieht es von den Kreuzspinnen unseres Vaterlandes. Wenn an einer Laube, die an eine Wand grenzt, das Netz einer Kreuzspinne sitzt, so werfe man nur eine Fliege hinein: gleich wird sie oben unter dem Verdeck der Wand aus ihrem Hinterhallt herauskommen, und auf die Fliege fallen. Man berühre sie, eilends wird sie wieder aufwärts nach ihrem Hinterhallte zulaufen. G.

**) Alle Spinnen sind nicht so stolz auf ihre Freyheit. Ich habe seit länger als einen Monat eine Milchfarbige Gartenspinne, an den Seiten des Hinterleibes mit einer braunen, an den Seiten des Brustschilds mit einer zierlichen Bandförmigen Einfassung in einem Zukkerglas aufbehalten, und mit Filet überdekket.

Sie

Zu Ende des Mayes, zuweilen auch noch früher, hab' ich oft an den Hekken eine unzählbare Menge neu ausgekrochener Brut von dieser Spinnen gefunden, die wie Weinranken zusammen hiengen, und sich selbst zu ihrer Sicherheit mit vielen Fäden umsponnen hatten *). Die Mutter aber hab' ich nirgends als bey den ledigen Eyerschalen angetroffen. Alsdann ist aber der Hinterleib dieser jungen Spinnen noch weiß **), jedoch mit andern sehr kenntlichen Flekken bezeichnet.

In den Kanälen der Bäche, in der kleinen Landschaft Craven hab' ich dergleichen ganz junge Spinnen, im Anfange des Augusts, häufig angetroffen, die kaum so groß als Rettigsamen waren. Gleichwohl saß jede schon in ihrem Netz, und

Sie läßt sich noch immer die vorgeworfenen Fliegen schmekken, und bleibt recht munter in ihrem Gefängniß. Ein Freund von mir fand sie im botanischen Garten in einer weissen Lilie. Sie hat ein reizendes Ansehen, und Mittelgrösse zwischen den Kreuz- und Kellerspinnen. M.

Allem Ansehen nach Linn. Ar. *calycina*, S. N. ed. 12. p. 1030. No. 4. Der Bienentödter (Müller) Abdomine globoso pallido flavescente: in Calycibus florum. *Schaeff.* Elem. t. 3. f. 1. G.

*) Rösels 4. B. t. 40. f. 1. G.

**) Lister sagt in dem Anhange p. 2. Man solle sich den Hinterleib nicht weiß, wie er ihn gesehen, sondern schwärzlich, aber nicht nach seinen, sondern nach Ray's Erfahrungen, denken, welcher ihm diese Erinnerung gemacht, ob gleich unter allen Spinnen, die er selbst von dieser Art gesehen, an keiner die angezeigte Flekken gefehlet. M.

und dieses stand mit der Grösse ihres Körpers im richtigsten Verhältniß *).

Von diesen erst ausgekommenen hab' ich einige in eine hölzerne Büchse gethan, und nach einigen Tagen bemerkt, daß sie sich alle gehäutet hatten. Ob dieses alle und jede junge Spinnenbrut, nach Art der meisten Raupen, und wie oft sie solches thue? — muß erst noch untersucht werden.

III. Titel.

Pag. 30.

Tab. I. Fig. 3.

Die grünlich goldfarbige Spinne, mit länglicht-schmalen Hinterleibe.

List. Araneus ex viridi inauratus, alvo longiusculo, praetenui **).

*) S. Rösels 4. B. t. 40. f. 2. G.

**) *Linn.* Syst. Nat. ed. 12. p. 1033. No. 22. *Aran. extensa*, abdomine longo argenteo-virescente, pedibus longitudinaliter extensis.

— *Faun.* Suec. ed. 1. No. 1216.

— — — ed. 2. No. 2011.

Raj. Inf. p. 19. No. 2. Nomen *Listeri.*

Fabric. S. E. p. 431. No. 1. *Extensa* (Oculis ::::).

Mülleri Faun. Fridr. p. 93. No. 834.

— *Zool. Dan. Prodr.* p. 193. No. 2313.

Acta Nidr. III. 63? oder 389?

Scop. Entom. carn. No. 1095. Ar. *Solandri.* Maxillae crassae magnae; abdomen suprà flavicans, lineis longitudinalibus vndatis rubellis.

Variat

Grösse. In Absicht der Grösse gehöret diese Spinne wieder zu den mittelmäßigen; die aber in Ansehung der Länge ihrer Füsse keiner andern etwas nachgiebt. Dies gilt besonders von denen, die man in den Wäldern antrift *).

Farbe. Ihre Füsse, Brustſtük, Fühlfüsse **) und Fänger sind alle gelblich und beynahe durchsichtig. Der Hinterleib aber ist grünlich goldfarbig, und darauf leichte Blätterartige Zeichnungen.

Augen. Die acht schwarze Augen dieser Spinne kann Jederman ohne Glas zählen, weil der Kopf sehr durchsichtig ist. Nicht so deutlich zeigt sich aber die Ordnung, in der sie liegen. Denn sie scheinen mitten auf der Stirn in einer doppelten Reihe, in gleichem Abstand von einander, gestellt zu seyn, da sie doch in der That nach der oben erwähnten Augenordnung so abgetheilt sind, daß die vier mittelsten im Viereck; die äussern aber auf

Variat abdomine ſubargenteo, lineis duabus auratis.

Conf. *Aranea extenſa* Linn.

Geoffr. Inſ. Tom. II. p. 642. No. 3. L' Araignée à ventre cylindrique et pattes de dévant étendues.

Onomat. hiſt. nat. P. I. p. 663. Die grüne vergoldete Spinne.

Müllers L. N. S. 5te B. 2. Th. S. 1077. No. 22. Der Langkörper.

Füeßlins Verz. schweiz. Inſ. S. 61. No. 1201. G.

*) In der Schweiz häufig an ſumpfigen Oertern. G.

**) Durch Cornicula verſtehet Liſter beſtändig, nach Swammerd. Erklärung die Fühlfüsse (Palpos). G.

auf jeder Seite Paarweise in einer schiefen Richtung stehen.

Füsse. Unter allen Spinnen dieses Geschlechts hat diese die längsten, zartesten, und etwas harichte Füsse. Die ersteren sind, wie bey den vorigen Arten, länger, als die übrigen. Nach diesen folgt in der Länge das nächste Paar; hierauf das lezte; das dritte ist unter allen das kürzeste.

Hinterleib. Der Hinterleib ist rundlicht, ausser an beyden Seiten des Brustst[ü]ks etwas hervorstehend, abgestuzt, und länglich. Oben auf hingegen auf grünem Grunde gelblich, wie verguldet, und mit nicht undeutlichen Spuren Blätterförmiger Zeichnungen geschmükket. Wenn man den Hinterleib durch ein einfaches Vergrösserungsglas betrachtet; so scheint er, nach Art der Schlangen, mit goldenen Schuppen bedekt zu seyn.

Hinterleib.

Bauch. Der Bauch selbst ist braunröthlich, auswärts mit Leimgelben Mondförmigen Schilden umgeben.

Bauch.

Fänger. Auch die Fänger dieser Spinne sind länglicht.

Fänger.

Pag. 31. Waldspinnen dieser Art. Diejenigen Gattungen dieser Spinnen, die sich in den Wäldern aufhalten, sind fast noch einmal so groß, als die Feldspinnen dieser Art, so daß sie, ob es gleich nicht so ist, eine andere Gattung auszumachen scheinen. Vielleicht sind sie im Walde vor den Vögeln sicherer, und können daher ihr Leben höher bringen, wodurch sie denn auch wohl einen grössern Körper bekommen.

Wenig-

Wenigstens stimmt das, was wir oben von der ersten Bergspinne gesagt haben, mit dieser Beobachtung sehr wohl überein.

Ort. Unsere Spinne strikt sehr grosse Netze mit weiten Maschen an Höhlen, Gräben, und vorzüglich an den Bächen, auch in den Wäldern *), und ist vom ersten Frühling an, an diesen ihren gewöhnlichen Oertern, so häufig, als jede andere Spinne zu finden.

Zu Anfang des Mayes hab' ich von ohngefähr ihre Häutung mit grossem Vergnügen gesehen. Wie solches geschiehet, hab' ich anderwärts weitläuftig beschrieben.

Begattung. Zu Ende des Mayes aber, ohngefähr um den 25ten, hatt' ich Gelegenheit, gegen Sonnen Untergang, eine Menge dieser Spinnen über der Begattung zu belauschen. Alsdann hängen sie an ihren Fäden in freyer Luft unter den Netzen, mit den Bäuchen an einander. Das Männchen aber war unter dem Weibchen, und des erstern Hinterleib war gerade ausgestreckt; des Weibchens Bauch hingegen über das Männchen hergekrimmet; allein der Hinterleib des Weibchens selbst berührte den Obertheil vom Bauche des Männchens, und ich habe keinen andern männ-

*) Wenn man die Beschaffenheit dieser Oerter mit der Lebensart der Spinnen vergleicht; so wird man die Ursachen leicht entdekken, warum sie gerade diese und keine andere erwählt haben, weil an solchen Oertern die meisten Fliegen anzutreffen sind. G.

männlichen Geschlechtstheil unterscheiden können, als in einem von den beyden Fühlfüssen, die sich vorn durch ein Knötchen auszeichneten, und wechselsweise beständig am Obertheile des weiblichen Hinterleibes angebracht wurden. Inzwischen waren die Füsse und Fänger beyder Spinnen auf die seltsamste Weise unter einander verwikkelt *).

In der Mitte, und zu Ende des Junius hab' ich einige befruchtete Spinnen dieser Art unter Gläsern aufbehalten, wo sie in kurzem sehr kleine blaßgelbe Eyer legten, die in ganz lokkere Säckchen eingefüttert waren, dergleichen Kokon etwan die Grösse eines mäßigen Pfefferkorns hatte. Der Faden des Säckchens, der die Eyer zunächst umgiebt, ist grünlich himmelblau, da er hingegen auf der äussern Fläche etwas dunkler aussiehet. Ueberdies sind auch diese Eyersäck- Pag. 32.
chen von vielen ganz kleinen Kügelchen oder Klümpchen gleichsam rauh und uneben.

Eben dasselbe hab' ich auch an den Eyern der grossen Waldspinnen erfahren.

Nicht selten hab' ich dergleichen Säckchen auch an Binsen, und andern Pflanzen-Blättern hangen gesehen.

Die

*) Folglich hat unser Verfasser schon die Bemerkung an den männlichen Spinnen gehabt, daß sie doppelte Geburtsglieder vorn in den Knötchen der Fühlfüsse haben, welches Lyonet nachgehends bestätiget hat. S. de *Geer* Mém. des Inf. Tom. II. Part. 1. Disc. 2. p. 27. sq. Uebers. 1. Au. S. 26. G.

Die Art aber, wie diese Spinne im Mittelpunkt ihres Netzes zu sitzen pflegt, ist ganz sonderbar. Denn sie streckt im Sitzen die vier neben einander gelegte Vorderfüsse gerade vor sich hin.

Unter den von solchen Spinnen gefangenen Fliegen hab' ich zuweilen auch Bremsen (Oestros) bemerkt. So weit gehet die Herzhaftigkeit dieses Thierchens! Von der Wildheit desselben will ich nur noch dieses beyfügen. Ich sperrte zwey grosse Weibchen in eine Schachtel ein. Gleich brachte eins das andere um, und war gleich beschäftigt seiner Gewohnheit nach es zu verzehren. Sogar als ich sie beyde aus der Schachtel herausschüttete, wollte der Sieger die getödtete Spinne nicht loßlassen; sondern suchte sie auf, und ergriff sie von neuem sehr begierig.

Auch kann ich dies nicht mit Stillschweigen übergehen, daß, als ich einst zur Wiederholung meiner Beobachtungen ohngefähr zehn frisch gefangene Spinnenarten mit Nadeln an einen Schachteldekkel angespießt, und aus Versehen die Schachtel in der Stube offen stehen gelassen hatte, des andern Morgens alle meine Spinnen, vermuthlich von Mäusen, aufgefressen waren, bis auf dren der gegenwärtigen Art, die sie nicht berührt, sondern ganz unversehrt gelassen hatten.

IV. Titel.

Tab. I. Fig. 4.

Die aschgraue Waldspinne mit Stiletförmigen, spitz zugehenden, dreyekkigem Hinterleibe.

Liſter. Araneus cinereus, ſylvaticus, alvo in mucronem faſtigiata, ſeu triquetra *).

Diese Spinne gehört unter die kleineren dieses Geschlechts. Beschreibung.

Ihr Grund ist aschgrau, besonders an den Füssen mit schwärzlichen Flekken geschäkket.

Die Füsse sind kurz, etwas dick, und halten in Ansehung der unterschiedenen Länge eben die Ordnung, die wir bey den vorhergehenden angezeigt haben. Pag. 33.

Der Halskragen ist dunkelbraun, wo nicht gar schwarz, und überaus klein; daher man auch die Grösse, Ordnung und Anzal der Augen ohne Vergrösserungsglas nicht unterscheiden kann. Sie stehen aber eben so, als bey den vorhergehenden, daß man in der Mitte der Stirn vier Augen im Viereck; auf jeder Seite aber ein Paar schräg an einander liegende wahrnehmen kann.

Die Fänger dieser Spinne sind schwarzroth.

Allein

*) Diese Spinne kann ich beym Linné nicht ausfinden. G.

Allein die Gestalt des Hinterleibes ist seltsam und ganz sonderbar, nämlich aufwärts gebogen, oder voller gegen den After, über welchen er gleichsam hervorragt, als wenn er Stiletförmig zugespitzt wäre, und mit dem After ein Dreyeck bildete, welcher auch artig mit Blätterförmigen Zeichnungen gezieret ist.

Der Bauch ist schwärzlich, und mit eben den Mondförmigen Flekken bezeichnet, die wir bey den vorigen angezeigt haben. Neben denselben aber befinden sich einige rothe oder Meenigfarbige Flekken.

Ort. Man findet sie fast nirgends, als in hohen und schattigen Wäldern, wo ich sie bey Cambridge und York häufig angetroffen habe.

Sie spannen unter den Zweigen eines Baums sehr weite Netze aus, und zuweilen so hoch, daß ich sie nicht erreichen konnte.

Mit dem Anfange des Junius ist sie am schönsten, weil sie dann erst die Winterhaut abgeleget hat.

Beym Aufgang der Sonne hab' ich sie strikken gesehen, und in ihrem Netze zuweilen (wo ich nicht irre) über vierzig Maschenreihen gezählet. Und dies wäre, wofern sichs immer so verhielte, bey dieser Art etwas karakteristisches.

Im Julius hab' ich unter dem Rest ihrer Nahrungsmittel auch kleine Waldmotten gefunden.

Aus

Am ſeltſamſten und wunderbarſten aber kömmt mir bey dieſer Spinne die Art und Ordnung vor, wie ſie ihre Beute aufzubewahren pflegt, und worinn ſie es andern bey der Jagd zuvorzuthun ſcheinet. Man findet nämlich den Pag. 34. liſtigen Jäger ſelbſt mitten im Netze, wie in einem Hinterhallt, beſtändig wachſam; den Raub in gerader Linie über und unter ſich vertheilt. Es ſoll gleichſam das Siegeszeichen ſeyn, daß ſie einzelne Fliegen bey einzelnen Maſchenknoten eingeſponnen hat. Und ſo macht ſie es beſtändig, wie ich aus mehreren Beobachtungen mit Gewisheit weis.

V. Titel.

Tab. I. Fig. 5.

Die grüne, hinten am Oberrande auf beyden Seiten mit ſchwarzen Punkten bezeichnete Spinne mit Safrangelbem After.

Liſt. Araneus viridis, cauda nigris punctis vtrinque ad marginem ſuperne notata, ipſo ano croceo *).

Die

*) *Linn.* S. N. ed. 12. p. 1030. No. 3. *Aranea cucurbitina*, abdomine globoſo pallido, flaveſcente.
Faun. Suec. ed. 1. No. 1224.
— — — ed. 2. No. 1995. Abdomine ſubglobоſo flavo: punctis quibusdam nigris.
Raj. Inſ. p. 20. No. 8. Nomen *Liſt.*
Clerk Aran. Suec. p. 44. ſpec. 12. t. 2. f. 4.
Müllerі Faun. Fridr. p. 93. No. 825.

Bayerische Staatsbibliothek München

Beschreibung. Diese Spinne ist von mittlerer Grösse.

Der Kopf ist ganz durchsichtig mit schwärzlichen Augen, die in eben der Ordnung, wie bey den vorigen liegen.

Ihre Füsse sind kürzer, aber in Ansehung der unterschiedenen Länge nicht anders, als bey den vorigen beschaffen.

Der Leib ist grasgrün, voll, etwas umgebogen, abgestutzt, wie wir ihn bey der ersten Art beschrieben haben. An den äussern Ränden des Leibes aber kann man auf beyden Seiten drey, vier, auch mehrere schwarze Flekke zählen, als wenn sie mit der Feder in einzelnen Reihen hingezeichnet wären.

Bey beyden Geschlechtern ist der After Safranfarbig.

Männchen. Das Männchen ist ebenfalls grünlich, doch viel schlanker, mit etwas längeren, grünbraunen Füssen.

Ort. Im May hab' ich diese Spinne nicht selten in Hekken und Dornbüschen, wie auch in schattigen

— *Zool. Dan. Prodr.* p. 192. No. 1302.
Onomat. hist. nat. P. I. p. 672. Die grüne Abendspinne.
Müllers L. N. S. 5. B. 2. Th. S. 1072. No. 3. der Eyerwikkler.
Füeßlins Verz. schweiz. Ins. S. 60. die Kürbisförmige.

Von den Eyern sagt *Clerk* p. 45. *Ova*, circiter *quadraginta* vna cohaerent massula, ad pisi magnitudinem, et tricis rigidis, viridantibus, involvuntur. G.

tigen Wäldern, unter den Nesseln, und anderwärts angetroffen.

Nach dem Verhältniß ihres Körpers strikt Netz. sie unter allen das kleinste Netz, und ich weis es aus vielfältigen Erfahrungen, daß ihr dieses eigen sey.

Auch dies darf ich hier nicht übergehen, daß Pag. 35. sie ihr Netz über die Haselblätter flach und horizontal auszuspannen pflegt, welches dieser Gattung auch besonders eigen ist. Denn die übrigen spannen ihre Netze selten auf diese Weise aus, sondern gemeiniglich in senkrechter und etwas schräger Stellung.

Alle Spinnen dieser Art, die ich in kleinen, ohngefähr vier Finger breiten, und etwa fünf bis sechs Unzen Wasser haltenden Gläsern einsperrete, (welchen Versuch ich aber sehr oft gemacht habe), strikten sich in diesem engen Raum ihre Netze. Hier saßen sie beständig im Mittelpunkt, und ergriffen alle Arten von Fliegen, sogar Bremsen, die ihnen ins Glas geworfen wurden, nicht anders, als wenn sie mitten im Wald und in ihrer völligen Freyheit gewesen wären. Hierbey aber kömmt ihnen die oben erwähnte Eigenschaft, nur sehr kleine Netze zu strikken, sehr zu statten.

Von diesen Spinnen verwahrte ich zu Aus- Eyer. gang des Mayes eine in einem krystallnen Glase, die ich für befruchtet hielt, die auch gleich nachher Eyer legte, und solche ans Glas vest anklebte. Die Eyer selbst kleben dicht an ein-

ander, in Gestalt und Grösse einer gemeinen Erbse. Alle liegen sie aber in einem Beutelchen von vielen grüngelbliche Fäden, welche lokker um sie hergezogen sind. An diesem Fadengewebe aber ist es besonders, daß es zwischen den Fingern dikker, sich spröder, und rauher anfühlen läßt, als der eigentliche Netzfaden, welcher weich, dünner und weiß ist. Achtzehn Tage nachher war ich so neugierig, das Beutelchen aufzuschneiden, und fand die Eyer noch unverändert. Da ich aber einige auf Papier zerdrükte, färbten sie solches Purpurroth, zum Beweise, daß der Embryo schon reif geworden war. Das Weibchen selbst war nach abgelegten Eyern viel dünner geworden, und lebte wohl vierzehn Tage ohne Nahrung.

Faden.

Einst sperrte ich auch ein Männchen mit dem Weibchen zugleich in ein Glas ein. Zween Tage nachher aber hatte dieses das Männchen getödtet und ausgesogen. Hierauf strikte sichs das gewöhnliche Netz, und lebte lange von vorgeworfenen Fliegen.

Pag. 36. Zu Ausgang des Septembers traf ich erwachsene Brut dieser Gattung an, welche ich an den schwarzen Punkten leicht erkannte, ob sie gleich übrigens braunröthlich aussahen.

Ich pflege auch alle Arten von Spinnen in Weingeist aufzubehalten, weil sie dadurch weder in der Farbe, noch in den Zeichnungen merkliche Veränderungen leiden. Nur gegenwärtige Art hat ihre grüne Farbe verlohren, und ist im Weingeist gelblich geworden.

III. Kapitel.

Von den Spinnen, welche runde, tellerförmige Netze strikken, und neben denselben ihre Wohnungen oder Nester haben.

VI. Titel.

Tab. I. Fig. 6.

Die aschgraue, dickleibige Spinne, mit vielfältig getheilten Zeichnungen.

Liſt. Araneus cinereus, alvo admodum plena, ejusdemque pictura, in plures partes quasi divulsa *).

Eine von den grösten Spinnen, Aschgrauer Beschreibung. Farbe, mit weißlichem oder Eisgrauen Halskragen.

*) *Linn.* S. N. ed. 12. p. 1032. No. 17. *Aran. montana*, abdomine ovato albo, maculis cinereis.

— *Faun. Suec.* ed. 1. No. 1242. Aran. abdomine albo-cinereoque variegata.

— — ed. 2. No. 2007.

Geoffr. Inſ. Tom. II. p. 649. No. 13. L'araignèe à feuille decoupèe et dèchiquetèe.

Aranea livido-rufa; *abdominis* pictura foliacea, saepius interrupta, *pedibus* nigro-macutatis.

Onomat. hist. nat. P. I. p. 662. Die Baumspinne mit einem weißgraulichem Bauch.

Müllers L. N. S. 5. Th. 2. B. S. 1076. No. 17. Die Bergspinne.

Die Füsse sind dick, haricht, gefleckt, nicht sehr lang, und kommen in der Ordnung mit den vorigen überein.

Ihre acht Augen, die ohne Lupe nicht wohl zu erkennen sind, stehen auch in eben der Ordnung, wie bey den vorigen.

Der Hinterleib ist breit, voll und abgestumpft, und oben auf liegen blätterförmige Zeichnungen, die aber nicht zusammen hängen; sondern ohngefähr fünfmal abgebrochen sind, weil einige Züge entweder absetzen, oder verloschen zu seyn scheinen.

Der Bauch ist rothbraun, mit zwo gelblichen Mondförmigen Flekken, deren Hörner einwärts stehen.

pag. 37. Männchen.

Bey dem Männchen sind die äussersten Fühlfüsse aufgeschwollen, die eigentlichen Füsse und Fänger länger, der Leib aber schmaler.

Ort.

An den nordlichen Seiten der Englischen Berge wird diese Spinne an den Heidestauden (ericetis) nicht selten angetroffen; an der mittäglichen Seite aber hält sie sich im angehenden Frühling zwischen dem stachlichten Geniste, oder an jeder hohen Staude, als an den Wegedisteln (Acanthium) wilden Möhren, (Stephalinus) auch an Bächen häufig auf, über welche sie bisweilen ihr Netz quer über ziehet *).

Den

*) Im May fangen sie auch zuweilen die sogenannten Wasserjungfern (Libellae) in ihren Netzen. S. *Liber. App.* p. 2.

Den Winter durch stekt sie zuweilen in den Winter-
hohlen Stängeln obgedachter Pflanzen verbor- aufent-
gen, oft auch in alten Gartenmauern. Um die- halt.
se Zeit aber ist sie beständig in einem Säkchen
von weissem Gewebe eingehüllet.

Sie spannt sehr weite und ansehnliche Netze Netz.
aus. Bisweilen hab' ich an der einen Seite
des Netzes wohl acht und dreyßig, auf der an-
dern aber nicht über funfzehn Maschenreihen ge-
zählt, welches darum geschiehet, damit das Netz
an den Ort, wo es ausgespannt ist, desto besser
angepaßt werden möge.

Ueberdies aber macht sie sich neben dem Ne- Nest.
ze noch einen besonderen Aufenthalt oder Woh-
nung, die oben gewölbt unten aber offen, und
zu ihrem Neste bestimmt ist, dessen Bauart
weit bequemer gegen Regen und Sonnenhitze,
als diejenige ist, die man bey den meisten Vo-
gelnestern wahrnimmt. An Gestallt gleichen sie
sich einander, nur daß sie bey unsern Spinnen
umgekehret sind, und die Materie dazu ist gleich-
sam Leinenartig, und bestehet aus einem weissen
und weichen Gewebe.

Die Männchen hab' ich oft oben auf einem
Grashalm nisten, und mit einfachen und unor-
dentlich durch einander hergezogenen Fäden ihre
Jagd anstellen sehen.

Sie lebt von Fliegen und kleinen Käfern, Nah-
welche lezteren ich häufig in ihren Nestern ge- rung.
funden habe *). Sie fressen sogar ihre eigene

*) Vermuthlich Chrysomelen, oder Blattkäfer. G.

Gattung. Denn ich hab' es oft gesehen, daß ein Weibchen ein anderes eben so grosses getödtet, und ausgesogen hat. Auch die Spinnen, welche Opiliones *) heissen, und unten beschrieben werden sollen, pflegen sie gern in ihren Netzen zu fangen, wie ich denn solche unter den Fliegen darinne habe hagen sehen.

Pag. 38. Von dieser Gattung hab' ich zwo Befruchtete gefangen, und, um sie besser zu beobachten, jede in ein besonderes Glas eingesperret. Nicht gar lange nachher legten sie gelbliche Eyer, die eine am 16ten, die andere am 18ten Julius. Die Eyer selbst kleben vest an einander, und sind auf die obenerwähnte Art mit einem Fadenreichen Säkchen umgeben. Jedes ist an sein Glas angeklebt, und aller nähere Zugang scheint selbst, durch dikke rund herumgezogene Fäden, den Müttern verschlossen zu seyn, so daß man nicht eigentlich sagen kann, wie sie ihre Eyer ausbrüten, ob sie sich gleich in den ersten Tagen nach der Legezeit so nahe dabey aufhalten, als es ihnen möglich ist.

Die Brut der ersten Spinne, die ihre Eyer am 16ten Julius legte, kroch den 5ten August; die Brut der andern aber den 7ten aus. Zwischen der Legezeit also, und bis zum Auskriechen

*) Diese gehören unter die Krebs- oder Zimmerspinnen, Phalangia, darunter *Linné* die in Europa bekannten Langfüsse, oder Weberknechte No. 2. *Opiliones* nennet, welche zwey Augen haben, und unter einander beständige Kriege führen. G.

kriechen waren höchstens 21. Tage verstrichen. Ich hatte aber die Gläser mit Fleiß in einem von Licht und Sonne am weitesten entlegenen Winkel meines Zimmers aufgestellt, und noch beyläufig zu sagen, war das eine dieser Gläser von andern darinn gehaltenen Insekten feucht, und mit vielem Schimmel überzogen. Vor dem 21 Tage war dem Anscheine nach alles noch unverändert. Hierauf merkte ich zuerst, daß sich die Eyer-Reihen etwas auflokkerten, und daß aus der äußern Schale eines jeden eine kleine junge Spinne hervorkam, und die übrigen auf gleiche Weise folgten.

Die Mütter selbst starben wenige Tage nachher, da die Jungen ausgekommen waren: die zuerst die Eyer gelegt hatte, zuerst, und die andere hernach, ob ich gleich geforget hatte, daß es ihnen, wie vorher, nicht an Nahrung fehlen mögte, doch kann ich nicht mit Gewißheit sagen, ob sie etwas davon genossen haben.

Am 22ten May, wie mich dünkt, fand ich das Männchen bey dem Weibchen im Netze, und dies traf bey allen ein, die ich an selbigem Tage beobachtete.

Den 24ten eben dieses Monats fand ich in den meisten Nestern schon die Eyer, welche am Pag. 39.
Obertheile des Nestes bevestiget, und gleichsam in eine Membrane eingeschlossen waren. Die Eyer selbst waren braunröthlich, und Schichtweise so auf einander gepakt, daß ich sie nicht

leicht trennen oder zählen konnte. Die ganze Eyermasse gleicht an Grösse, gemeiniglich auch in der platten Figur einer Feichbohne (Lupinus); denn selten wird sie ganz rund seyn. Rund herum ist sie mit vielen blaßgelben, spröden, und rauhen Fäden überzogen, da doch das Gewebe des Nestes ganz anders beschaffen ist, nämlich platt, weich und weiß. Vielleicht kommen diese unterschiedenen Fäden auch aus verschiedenen inneren Behältnissen des Körpers: die ersten aus der Bärmutter, die andern aus den Gedärmen, wie bey den Raupen, die ihre Fäden aus dem Maule ziehen.

Den 11ten Junius hab' ich zwey Eyersäkchen in einem Neste gefunden, die aber beyde noch ganz und verschlossen waren. Es war aber auch jedes Säkchen durch eine besondere Haut von dem andern abgesondert.

Den ersten August öfnete ich ein anderes Nest, worinn ich dreyerley verschiedene Brut antraf. Die erste bestand aus Spinnen, die schon so groß, als die Aeltern waren; die zwote aus Jungen, erst ausgekrochenen annoch ganz gelblichen, und die dritte aus Eyern. In andern Jahren kann man auch wohl zu Ende des Junius eine gleiche Anzal von Brut antreffen.

Zu Ausgang des Mayes hab' ich einige befruchtete Spinnen dieser Art von den benachbarten Aekkern in meinen Garten versetzt, damit ich sie bequemer und genauer beobachten könnte, und habe dabey noch folgendes gelernt:

Daß

Daß nämlich diese, wo nicht alle andere Spinnen dieses Geschlechts, viele Monate an dem Orte verbleibe, wo sie einmal ihre Eyer hingelegt habe, und weder um der Beute, noch um der Wohnung willen, sich anderswo hinbegebe. Denn unsere nunmehrige Gartenspinnen machten sich anfänglich unter den grünen Rosenblättern ein Nest, hernach ein Netz, wobey ich noch folgende Erfahrung gehabt. Ich zerriß nämlich alle Tage, und zwar 40 Tage nach einander das Netz, und riß es ganz weg, das Nest aber ließ ich unversehrt. Gleichwohl fand ich alle Tage bey Sonnen Aufgang wieder ausgebesserte, und neu gestrikte Netze, wenn nicht allzuungestümes Regenwetter die Arbeit verhinderte, die sie sonst nie unterliessen. Sie haben aber dieser täglichen Beleidigung ohngeachtet, nicht nur den Ort, sondern auch einerley Richtung des Netzes beständig beybehalten. Hieraus ist leicht zu begreifen, daß sie von dem Ort, wo sie ihre Eyer, als ihre Liebespfänder, hingelegt haben, sich nicht leicht vertreiben lassen.

Sollte man nicht auch die im Herbst in der Luft fliegenden Fäden von diesen Spinnen herleiten können, wenn sie nämlich die Sorge für ihre Brut ganz geendiget haben, welches ohngefähr in das Ende des Septembers fällt?

In einem andern Neste hab' ich abermal, wie schon oben erwähnt ist, eine dreyfache Brut gefunden. Unter der ersten befanden sich sechs kleine Puppen, oder runde, derbe, grüngelbliche,

liche, auf beyden Seiten abgestumpfte Hülsen von dem Geschlechte, woraus unseres Mouffets Muscae tripiles, oder der Alten Ichneumones-Vespae auszukommen pflegen. Die ältesten aber von diesen Spinnen, welche die Gefräßigkeit dieser Raubinsekten im Eye entgangen waren, schossen, da ich sie der Luft überließ, eiligst ihre Fäden aus, und flogen also davon, welches lustig anzusehen war *).

Die Mutter dieser dreyfachen Brut, der ich das erste Nest weggenommen hatte, bauete noch an eben demselben Tage an dem nämlichen Strauche ein anderes Nest, und brachte nach zween Tagen die vierte Brut zur Welt. Auch strikte sie sich gar bald wieder ein neues Netz, und blieb noch lange bey mir.

VII. Titel.

Tab. I. Fig. 7.

Die rothbraune, glatte Kreuzspinne, mit dikkem, Eyförmigem Leibe.

Liſter. Araneus pullus, glaber, cruciger, alvo plena ovali.

Sie

*) Ex ipsis autem Araneolis natu majoribus, qui scilicet horum vermiculorum voracitatem, dum in ovo, effugerant, quotquot a me aëri expositi, protinus fila ejaculando, *avolavere*, non injucundo sane spectaculo.

Ob hieraus zu erweisen sey, daß die Herbstfäden von den Spinnen entstehen, will ich andern überlassen. G.

Sie ist von mittlerer Grösse, beynahe von schwarzer Farbe, oder recht braunroth, wie die überreifen Apfelkernen. Beschreibung.

Die Füsse sind nicht allzudünn, kurz, und geflekt. Die ersten sind die längsten; dann folgt das zweyte und vierte Paar; das dritte aber ist das kürzeste.

Der Halskragen ist klein und stehet mit einer abgerundeten Spitze hervor. Die Farbe ist schwarz und fällt ins glänzende Röthliche, daher man auch mit dem besten Vergrösserungsglase die Augen kaum unterscheiden kann. Doch bin ich von ihrer Anzal, gleichen Gröfse, und Lage, wie bey den vorigen, gewiß versichert. Sollte sich aber ja eine kleine Verschiedenheit finden; so würde es diese seyn, daß die beyden obersten Augen des Vierecks etwas näher, als die untersten zusammenstehen. Pag. 41.

Der Leib ist voll, abgestumpft, und gewissermassen wie ein Hühnerey gestaltet, doch so, daß er vorn fast so breit, als hinten ist, ausser daß er in der Mitte etwas dikker, als an beyden Enden zu seyn scheinet. Die Farbe ist schwarzröthlich; mitten durch aber gehet eine sehr deutliche weisse Linie, die, nach Art der schräge liegenden Ribben, ohngefähr von drey andern quer durchkreuzet wird. Ingleichen durchschneiden, etwas besser herunter, nach dem After zu, ohngefähr drey weisse kürzere Linien diese erste Hauptlinie, aber mehr rechtwinkelicht; daher die vielfache Aehnlichkeit mit dem Kreuz.

Die

Die Seiten des Leibes sind weißlich.

Der Bauch fällt ins Braunliche, ausser da, wo er mit zween Mondförmigen Flekken bezeichnet ist.

Ort. Sie gehört unter die gewöhnlichsten Spinnen, wird aber selten anderswo, als unter den Binsen, und auf feuchten Wiesen gefunden.

Zu Anfang des Mayes kömmt sie aus ihren Winterquartieren hervor, und fängt um diese Zeit an, oben an den Spitzen der Kräuter, ein weisses dünnes Gewebe zum Neste zu machen.

Um eben diese Zeit kann man auch in dem alten Neste die abgeworfene Spinnenhaut finden.

Mitten im May, wenn das Wetter heiter ist, strikken sie neben dem Neste Tellerförmige Netze.

Nahrung. In diesen Netzen haben wir allerley Fliegenarten hangen sehen, worunter sich oft einige kleine Käferchen befinden, besonders in den Nestern, wo die Jungen ausgekrochen sind.

Pag. 42. Zu Ausgangs des Mayes wird man schon in den meisten Nestern das Eyersäkchen finden. Die Eyer selbst sind klein, etwas gelblich, und vollkommen rund, wie bey allen übrigen Spinnen; das Säkchen aber, worinn die Eyer unmittelbar enthalten sind, ist weiß und linsenförmig. Ueber das Säkchen aber sind noch andere lokkere, schwarz-purpurfarbige Fäden gezogen, die, wenn man sie recht genau betrachtet, noch

dun-

dunkelbrauner aussehen, als das Gewebe des Nestes.

Gegen die Mitte des Junius aber sind in den meisten Nestern schon doppelte Eyersäkchen anzutreffen. Alsdann ist in einigen Nestern von beyden noch keine Brut ausgekrochen; in den meisten aber der eine Wurf schon lebendig, der andere hingegen noch in den Eyern verschlossen. Nur in einigen wenigen Nestern trift man ein einziges, entweder schon ausgeleertes, oder noch verschlossenes Eyersäkchen an.

Am 1ten Julius hab' ich bereits häufige Junge in den Nestern gefunden, welche die Mutter wegen ihrer allzuzarten Jugend noch nicht verlassen hatte; sondern immer noch mit Unterhalt versorgte.

Im Junius hab' ich auf einer Waldwiese viele hundert dergleichen Spinnen in ihren Nestern angetroffen; da ich aber zu Ende des Julius zurückkam, fand ich kaum noch eine einzige. Sollten sie wohl den Vögeln des nahen Waldes eine angenehme Speise gewesen seyn?

VIII. Titel.

Tab. I. Fig. 8.

Die gelbe, mit vier grossen, und vielen andern kleinen weissen Flekken an dem blätterichten Hintertheil, bezeichnete Spinne.

Liſter.

Liſter. Araneus flavus, quatuor inſignibus maculis albis, aliisque multis exiguis ejusdem coloris in pictura cluniūm foleacea notatus.

Araneus Calceſtrenſis Pennii apud *Mouſetum.* v. *Liſt.* App. p. 2.

Clerk Aran. Cap. 1. Vertical. p. 24. ſp. 3.

Quadratus Pt. 1. t. 3.

Beſchreibung. Die Gröſſe dieſer Spinne iſt vorzüglich, und ſie giebt darinn nicht leicht einer andern Engliſchen nach. Denn wir haben ſicher einige dergleichen geſehen, die einer vollſtändigen Haſelnuß an Gröſſe gleich kamen. Die Farbe iſt entweder gelb oder röthlich.

Die Füſſe ſind dikke, lang, voll Dornſpitzen, und ſehr geflekt. Das erſte Paar iſt das längſte; dann folgt das zweyte und vierte; das dritte iſt das kürzeſte.

Pag. 43. Die Augen ſtehen in folgender Ordnung: die vier mittelſten nämlich in einem Vierek, gleich weit von einander. Neben dieſen auf jeder Seite zwey andere, dicht beyſammen; alle aber von gleicher Gröſſe.

Der Hinterleib iſt bey dieſer Spinne ſehr dik, und oben auf mit blätterichten Figuren bezeichnet, die an den Auſſenränden Wellenförmig ausſehen. Auf dem obern Gemählde liegen vier deutliche weiſſe Flekke im Viereck, die aber ungleiche Seiten haben; denn die nächſten am After ſtehen weiter von einander ab, als die beyden

den obersten. Hin und wieder sind auch mehrere kleine weisse Flekchen mit untergestreuet, und mitten durch das ganze Gemählde läuft eine gerade weisse Linie.

An einigen Orten ist diese Spinne rar; doch Ort. hab' ich sie im August an den Zäunen bey Hartfort zuweilen gefunden. Bey York hält sie sich häufig am stachlichten Ginst, und bey Kraven in bergichten Gegenden auf. Von dieser Zeit an haben sie eine ansehnliche Grösse.

Ihr Nest oder ihren Hinterhalt bauet sie oben auf der Spitze der Kräuter und Sträucher neben einem sehr weiten Netze. Auch zieht diese Spinne vom Mittelpunkt des Netzes bis zum Nest einen gemeinschaftlichen Faden, auf dem sie auf- und abläuft.

In der Mitte des Augusts hab' ich einige recht dikleibige Weibchen aufgeschnitten, und darinn eine grosse Menge gelblichen Samen gefunden, der aber, wie ich aus der ausnehmenden Kleinheit der Körnchen schlüssen konnte, noch nicht zur vollkommenen Reife gediehen war.

Der Nestfaden ist weißlich, der aber um die Eyer herumgehet, fällt ins Gelbliche.

Zu Ausgang des Septembers hab' ich einige dergleichen Eyerschwangere Spinnen in eine Schachtel gesetzt. Die eine davon legte gleich ihre Eyer, die durch doppelte Nachgeburten (placentulae) von einander unterschieden, beyde aber in einem und eben demselben, aus lokkeren,

steiferen gelblichen Fäden, bestehenden Säkchen eingeschlossen waren.

Die Haut der Spinnen pflegt nicht leicht zu reissen. Wenn man daher den Bauch gewaltsam drükt; so tritt solcher ganz heraus, vermuthlich weil die Eingeweide noch in einer besondern Haut verwahret liegen. Es ist auch nicht ganz unwahrscheinlich, daß alle Häute, welche die Spinne in ihrem Leben ablegen soll, zugleich schon mit ihr gebohren werden.

Pag. 44.

In dem flüßigen und weißlichen Unrath dieser Spinne kann man viele schwarze Theilchen bemerken, welches die unnützen und unverdauten Schalen der Käfer und Fliegen sind. Daher es glaublich ist, daß sie ihre Speise nicht sowohl aussaugen; sondern guten Theils ganz verschlukken.

IX. Titel.

Tab. I. Fig. 9.

Die schwärzliche Spinne, mit viereckichtem, oder Springspinnen-förmigen Kopfe, deren Hinterleib die Figur eines Eichblatts vorstellet.

Liſter. Araneus nigricans, capite quadrato, ſive Phalangio-formi, clunibus ad ſimilitudinem querni folii depictis.

Clerk Aran. Cap. 1. Verticul. p. 31. ſp. 5. *vmbraticus* Pt. 1. t. 7. (vortreſl. Zeichn.)

Dies

Dies ist eine der grösten Spinnen, von braunrother Rostfarbe. Beschreibung.

Kopf und Halskragen sind platt eingedrükt, die Stirn aber breit, und beynahe so vierekkig, als bey den unten zu beschreibenden Springspinnen (Phalangia).

Ihre acht schwarze Augen sind von gleicher Grösse, und stehen in eben der Ordnung, wie bey den vorigen.

Die Fänger und Fühlfüsse sind schwärzlich, und haben einen besondern Glanz.

Ueberdem sind die Hörnchen oder Fühlfüsse, und die eigentlichen Füsse dik und geflekt. Wo sie aber keine Flekke haben, ist die obere Seite röthlich. Sie sind auch, besonders bey den Männchen ganz haricht. Wie sie aber der Länge nach verschieden sind, hab' ich schon vorher gesagt.

Der Hinterleib ist groß, zuweilen flach, in der Breite eines Nagels vom Mittelfinger. Wo er aber anfängt auf einmal am dikSten zu werden, da nimmt er auch wieder allmählig mit einem stumpfen After ab. Oben auf aber befindet sich eine gewisse Zeichnung, die rund umher zakkicht oder Wellenförmig ausgebogen ist, und einem Eichblatte gleichet. Inwendig sieht der Grund rothbraun aus, worinn ohngefähr vier kleine Pag. 45. Winkel, sowohl bey dieser, als bey andern Spinnen befindlich sind; ausserhalb der Zeichnung hingegen ist der Hinterleib etwas hellfarbiger.

Der Bauch fällt ins Schwärzliche, ausser da, wo in der Mitte zween gelbliche Mondförmige Flekke liegen, deren Hörner einwärts gekehret sind.

Ort. In den mittäglichen Gegenden von England ist diese Spinne häufig, aber auch in den mitternächtlichen nicht gar selten. Sie stekt gemeiniglich unter der Borke alter Bäume, und ausserhalb den Gebäuden vorzüglich unter altem Gemäuer und Schutte.

Winteraufenthalt. Den Winter über spinnt sie sich sorgfältig in ein von weissen Fäden gewebtes Säkchen ein.

Netz. Sie strikt die gröften und ansehnlichsten Netze, aber mit wenigen Maschen, und ein ziemlich altes Netz hat wegen der so oft wiederholten Ausbesserungen gar kein Ansehen mehr. Auf die Beute lauret sie in dem, neben dem Netz angebrachten Hinterhalte.

Am Tage läßt sie sich selten sehen, wenn auch Fliegen genug ins Netz fallen; des Nachts aber kömmt sie hervor und frißt, wovon ich durch folgenden Versuch überzeugt worden. Ich verwahrte einige dieser Spinnen in besondern Gläsern, und gab ihnen des Morgens lebendige Fliegen. Ob diese aber gleich den ganzen Tag bald hier, bald da herumkrochen, blieben die Spinnen doch unbeweglich sitzen; allein des folgenden Morgens fand ich sie alle tod und ausgesogen.

Nahrung. Das Netz selbst ist immer voll Beute von allerley Art unter einander, und es hängen darinne

inne allerley Fliegen, Käfer, nicht selten auch die grossen Vielfüsse oder Julen.

In der Mitte des Septembers ertappte ich von ohngefähr in einer ziemlich hellen Nacht ein, durch lange, aufgeschwollene Fühlfüsse sich auszeichnendes Männchen, das mit dem Weibchen im Netze spielte, woraus ich schlüsse, daß diese Art von Spinnen sich des Nachts zu paaren pflegen.

Zu Anfange des Hornungs hab' ich einige Weibchen aufgeschnitten, um zu erfahren, ob sie alsdann schon trächtig wären; ich konnte aber Pag. 46.
nichts anders in ihnen entdekken, als eine Menge gelblicher und ganz unkenntlicher Samenmaterie, die sich endlich würde in Eyer ausgebildet haben. Denn die Farbe dieser Materie, und der frisch gelegten Eyer siehet sich beynahe vollkommen ähnlich.

Vom ersten April an legen diese Spinnen Eyer. viele gelbliche Eyer, entweder in ihrem Nest, oder neben demselben. Sie werden aber in gewisser Ordnung über einander hergelegt, und in Form einer gedrükten Kugel, von Gestalt und Grösse einer Feigbohne, dichte zusammen gepakt. Um die Eyer selbst wird ein lokker gewebtes Säkchen gezogen, wie einige Raupen in der Art haben. Noch einen Umstand hab' ich bemerkt, woraus man die grosse Sorgfalt der Spinne für ihre Brut nicht minder erkennen kann: daß nämlich das Eyersäkchen überdem noch mit vielen Spänchen überzogen und beklebt ist.

Das Auskriechen der Jungen geschiehet meines Erachtens binnen Monatsfrist, auch wohl noch eher, weil ich oft schon im May bemerkt habe, daß die ganze, von der Legezeit an vest zusammengehaltene Eyermasse, um diese Zeit sich aufgelöset habe.

Die Jungen, erst aus dem Ey gefallenen, sind gelblich; wenn sie aber älter werden, bekommen sie die Farbe und Gestalt der Mutter.

Zu Ausgang des Septembers hab' ich zum erstenmal diese Art Spinnen mitten aus dem Netz Faden ausschiessen sehen. Man kann also wohl nicht länger zweifeln, daß nicht die langen Fäden, die man vorzüglich im Herbst in der Luft erblikt, von dergleichen Spinnen herrühren sollten, ob man gleich sonst vorgegeben hat, daß sie aus den Wolken, oder sonst woher, entständen.

X. Titel.

Tab. III. Fig. 10.

Pag. 47. Die aschgraue Spinne mit rundlichem Kopf, und am Hinterleibe blätteriger, am Rande aber Wellenförmiger Zeichnung.

Liſter. Araneus cinereus, capite leviter rotundo, pictura clunium foliacea, ad margines vndata.

Beschreibung. Man muß diese Spinne unter die mittelmäßigen rechnen.

Die

Die Farbe fällt aus dem Schwarzen ins Aschgraue.

Der Halskragen ist rundlicht und erhaben. Dadurch aber verstehe ich den Vordertheil des Körpers, obgleich der Kopf mit daran sitzet. Dieser ganze Theil ist überdem glatt und ohne Hare. Der Kopf aber scheint ins Schwärzliche zu fallen, und, nach Art einer scharfwinklichten Spitze, Keilförmig zwischen den Schultern eingeschoben zu seyn.

Die Augen sind auch schwärzlich, von gleicher Grösse, und stehen in folgender Ordnung: die vier mittelsten im Vierek, die andern beyden auf beyden Seiten dichte neben einander.

Die Füsse sind dünne, zart behart, flekkig, und in Ansehung der verschiedenen Länge den vorigen gleich. Das erste Paar wenigstens über einen halben Zoll lang.

Der Hinterleib ist voll und dik, auch mit einer zierlichen Blätterförmigen Zeichnung versehen, deren Ränder- aber Wellenförmig sind. Die äussersten Züge fallen ins Schwärzliche, der mittlere Theil aber, besonders nach dem Halskragen zu, ist merklich weiß; allein gegen den After hin, zwischen den Wellenförmigen Rändern, liegen einige gerade schwarze Querlinien, nebst gelben Flekken.

Diese Spinne ist von der vorigen in folgenden Stükken unterschieden;

1) hat diese einen rundlichten; jene aber einen eingedrükten, und gleichsam viereckigen Kopf;

2) ist bey dieser der Hinterleib voller und dikker:

3) fällt bey dieser die Zeichnung in der Mitte ins Weißliche, bey jener aber ins Schwärzliche;

4) ist diese viel kleiner; und

5) hat diese bey ihrem, jezt zu beschreibenden Netz etwas besonderes.

6) Jene bringt ihre Jungen im May, diese zu Ausgang des Augustes (S. Append. p. 3.)

Ort. Bey York, und in andern Gegenden ist sie auf den Dächern und in den Häusern sehr häufig.

Pag. 48. Netz. Das von ihr gestrikte Netz, ist ansehnlich und zierlich. Das Besondere und Eigenthümliche daran ist: daß ein einziger von den Stralen, und zwar vom Mittelpunkt bis zum äussersten Umfange des Netzes, auf beyden Seiten ohne alle Maschen, und bis nach einer Ritze in der Wand, oder an einen andern Ort, wo die Spinne den ganzen Tag sicher und verborgen sitzt, hingezogen, und gleichsam die Leiter sey, worauf sie auf- und abgehe.

Nur sehr selten in der Abenddämmerung sitzt sie im Netze, und stellet also des Nachts ihre Jagd an.

Zu Ausgang des Augusts legt sie neben dem Netz ihre Eyer, die mit lokkeren, gelblichen Fäden überzogen sind, deren ich über achtzig von braunweißlicher Farbe in einem Neste gezählet habe.

II. Abtheilung.

Von den Spinnen, welche zugewebte oder zusammengeballte Netze (conglobata) strikken.

I. Kapitel.

Von den Spinnen überhaupt, welche zusammengeballte Netze strikken.

Bisher haben wir von den geschikten Naturkünstlern gehandelt, deren Werke bey den Alten mit Recht Meisterstükke (Opera erudita) hiessen. Gleichwohl giebt es noch eine andere Art von Spinnen, die zwar ganz andere Netze, aber fast eben so künstlich, strikken. Bey den vorigen sagten wir: daß sie alle Maschen in einer und eben derselben flachen Stellung anlegten; diese aber ziehen unzählige gleichweite Maschen, nach allen Richtungen und Gegenden an. Es herrscht also hier eine sehr mannigfaltige Ordnung zusammengedrängter Maschen, die in verschiedenen Stellungen nach allen Seiten im Umfange, im Kreise herum gezogen sind.

Auch diese rohe und gleichsam zufällige Strikkerey hat ihre Schönheit. Denn die Augen (Plagae) oder Abtheilungen eines solchen Netzes bestehen aus einfachen Fäden, von denen man glauben sollte, daß sie von ohngefähr hin und hergezogen wären. Allein für diese Spinnen Pag. 49.

entstehen daraus zu ihrer Absicht herrliche Netze. Ich zweifle, ob die Alten diesen Unterschied gewust haben, weil ich in ihren Schriften davon keine Spur gefunden.

Die Unterscheidungsmerkmale dieser Spinnen sind folgende:

1. Daß sie die längsten Vorderfüsse haben; dann folgen die lezten; dann das zweyte Paar; das dritte aber ist das kürzeste.

2. Daß sie unter den Spinnen entweder die kleinsten, oder doch von der kleinern Art sind.

In England hab' ich sechs Arten dieser Spinnen gefunden, welche ich bald beschreiben werde.

II. Kapitel.

Von den Spinnen mit zusammengeballten Netzen insonderheit, wovon einige, statt des Eyersäkchens, die Eyer mit lokkeren Fäden, wie mit gekämmter Wolle, umziehen.

XI. Titel.

Tab. I. Fig. 11.

Die braunrothe, glatte Hausspinne.

Liſter. Araneus pullus, glaber, *domeſticus.*

Dieſes iſt in ihrer Familie die gröſte Spinne, ob ſie gleich in Abſicht des ganzen Spinnengeſchlechts unter die mittelmäßigen gehöret. Beſchreibung.

Die Farbe iſt braunroth, beynahe ſchwarz, glatt und helle.

Der Halskragen oder Bruſtſchild gar nicht eingedrükt, ſondern ſpitz hervorſtehend.

Sie hat acht Augen von gleicher Gröſſe, wovon die mittelſten ein Vierek ausmachen; die zwey Seitenpaare aber ſo dichte beyſammen ſtehen, daß man ſie ohne das beſte Vergröſſerungsglas nicht von einander unterſcheiden kann: ſo ſehr iſt der Kopf durch eine glänzende Schwärze verdunkelt, auch überdem noch rauh und uneben. Pag. 50.

Die

Die Füsse sind weder zu kurz, noch zu dünne. Das erste und lezte Paar ist viel länger, als das zweyte und dritte.

Der Hinterleib ist voll, etwas breit, dicht an die Schultern angefügt, braunroth, und glänzend; an den Seiten aber weiß, der Bauch ebenfalls weißlich, und gerade durch die Mitte mit einem weissen Strich bezeichnet.

Das Männchen unterscheidet sich durch die am Ende aufgeschwollenen Fühlfüsse.

Ort. An den Fenstergittern der Häuser sind sie häufig anzutreffen, wo sie sich auch im Winter verbergen, wenn eine Ritze in der Nähe ist.

Zu Anfang des Aprills, oft noch früher, fängt sie schon an, ihr Ballenförmiges Netz zu strikken, um welche Zeit auch ihr Bauch von der Eyermasse stark anschwillt. Der Faden des Netzes ist brauner, als gewöhnlich, welches dann am deutlichsten sich zeigt, wenn man mehrere Netze in ein Fadenbündel zusammendrehet.

Eyer. Den 16ten Junius sahe ich von ohngefähr, daß eine dieser Spinnen schon damals ihre Eyer an ein eisernes Fenstergitter angeklebt hatte. Es waren etwa funfzig von blasser Fleischfarbe, die aber das Papier nicht färbten, wenn sie darauf zerdrükt wurden.

Statt des Säkchens ist ein weisser lokkerer Faden um die Eyer herumgezogen. Nimmt man den ab; so fallen die Eyer aus einander, weil sie unter sich nicht so, wie bey den vorigen Arten zusammengeklebet worden.

XII. Titel. Pag. 51.

Tab. I. Fig. 12.

Die weißliche Spinne mit einer Kozzinellfarbigen Krone auf dem Eyrunden Leibe.

List. Araneus albicans, corona coccinea in alvo ovali *).

Sie ist von mittlerer Grösse, und nach der Weise ihres Geschlechts weißlich.

Die Füsse sind ziemlich lang und dünne.

Der Leib ist voll und beynahe Eyförmig; der

*) *Linn.* S. N. ed. 12. p. 1032. No. 14.
Aranea *redimita*: abdomine oblongo-ovato, flavo: annulo ovali dorsali rubro.
— *Faun. Suec.* ed. 1. No. 1227.
— — — ed. 2. No. 2004.
Raj. Ins. 24. No. 12.
Clerk Aran. p. 59. Cap. 3. de *Irregularibus*: Spec. 7. *Redimitus*. t. 3. f. 9.
Mülleri Faun. Fridr. p. 93. No. 830.
— *Zool. Dan.* Prod. p. 193. No. 2308.
Schaeff. Icon. t. 64. f. 8.
Onomat. hist. nat. P. I. p. 663. die weisse Gartenspinne mit einem Zinnoberrothen Ringe auf dem Rükken.
Müllers Linn. Natursf. 5. Th. 2. B. S. 1075. No. 14. die Kranzspinne.
Füeßlins Verz. schweiz. Ins. S. 60. No. 1198. die Kranzspinne.
Frisch Ins. X. Th. S. 6. No. 4. t. 4. die weisse Gartenspinne mit dem Zinnoberrothen Rükkenkranz.
S.

der Rükken aber mit einer gewiß sehr artigen purpurfarbigen Krone umgeben.

Nur einmal hab' ich sie in meinem Garten zu York; bey Kambridge aber, und in andern mittäglichen Gegenden von England häufiger angetroffen.

Zu Anfange des Augusts hab' ich die Mutter mit den Eyern auf einem niedrigen Strauche gefunden, wo sie ihr Nest an ein trokkenes abgefallenes Blatt gebauet hatte. Es fanden sich
Eyer. viel weisse Eyer darinn, die mit vielen lokkeren, schön himmelblauen Fäden, umsponnen waren.

III. Kapitel.

Von den Spinnen mit Ballenformigen Netzen, deren Eyer in häutigen Säkchen eingeschlossen sind.

XIII. Titel.

Tab. I. Fig. 13.

Die bräunliche, zuweilen auch buntgeschekte Spinne, mit Kugelrundem, Blätterförmig gezeichnetem Hinterleibe.

List. Araneus fere subfuscus, interdum varie coloratus, alvo foliacea pictura insignita, globata.

Diese Spinne gehört unter die kleineren. Beschreibung.

Sie ist beynahe bräunlich, besonders nach dem Winter. Allein weder diese, noch andere Gattungen von Spinnen, welches ich hier ein für allemal erinnere, behält nach der Häutung Pag. 52. beständig einerley Farbe.

Die Augen sind ohne Hülfe eines guten Vergrösserungsglases schwer zu erkennen; übrigens aber sind sie in Ansehung der Anzal, der gleichen Grösse, und Stellung, wie bey allen vorhergehenden beschaffen, daß nämlich die vier mittelsten im Vierek, die beyden andern Paare aber, an jeder Seite, dichte neben einander stehen.

Die

Die Füsse sind dünne, geflekt, und nicht sonderlich lang. Die vordersten sind die längsten; dann folgen die hintersten; dann das zweyte Paar; das dritte aber ist das kürzeste.

Der Hinterleib würde beynahe ganz Kugelrund seyn, wenn solches der etwas flachere Bauch nicht verhinderte. Auf dem Rükken erscheint die Figur eines Blattes, dessen Adern weißlich aussehen. Die Zwischenräume fallen aus dem Braunen ins Purpurfarbige, besonders wenn man sie gegen das Licht hält. Auf beyden Seiten des Blatts liegen gleichsam einige Rippen, die mit der Mittelader lauter stumpfe Winkel machen.

Der Bauch ist bräunlich.

Ort. In ganz England kömmt diese Spinne häufig vor, und verläßt gegen den May ihr Winterquartier.

Netze. Zu Anfang des Junius, oft noch zeitiger, strikt sie zwischen dem stachlichten Ginst, auch zwischen den Disteln, und andern hohen Pflanzen sehr ansehnliche Ballenförmige Netze, und bauet ihr Nest gleich daneben.

Die Netze sowohl dieser, als anderer Spinnen sind nach einer Thaureichen Nacht am lieblichsten anzusehen.

Nest. Der Hinterhalt, oder das Nest wird aus einem sehr weissen und dichten Fadengewebe verfertiget. Oben ist es gewölbt, unten aber offen.

Am

Am Abende des 1ten Junius hab' ich diese Begattung von Spinnen in der Paarung angetroffen. Das Männchen näherte sich dem Weibchen, indem es das Netz oft durch zitternde Bewegungen erschütterte. So viel ich aber bey allem angewandten Fleiß habe unterscheiden können, bedient sichs keines andern Gliedes, als der Fühlfüsse, die es wechselsweise am Obertheile des Bauchs bey dem Weibchen anbrachte, wie ich schon in der ersten Abtheilung erwähnt habe *).

Mitten im Junius findet man in allen Nestern einzelne Eyersäkchen, in Gestalt und Grösse eines Pfefferkorns. Die Eyer selbst sind klein, Eyerweiß und Kugelrund. Es liegen ohngefähr vierzig in einem häutigen, beynahe blaulichen, zuweilen, doch selten, in einem bräunlichen Säkchen, welches dann aus einer andern Art von Fäden zu bestehen scheinet. Pag. 53. Säkchen.

Am meisten hab' ich mich darüber gewundert, daß dies Säkchen zuweilen ausser dem Neste hieng.

Zu Anfange des Julius findet man zuweilen zwey Säkchen in einem Neste.

Mit dem Anfange des Augusts wird in den meisten

*) *Clerk* Aran. p. 64. erzählt dieses auch von einer Spinne, die zu seinen Irregularibus gehört, und die er sp. II. *Montanus* nennet, wobey er zugleich die Lyonetischen und Geerischen Erfahrungen angeführet hat. G.

meisten Nestern eine ungeheure Menge junger Bruth angetroffen, die bis dahin, wie ich vermuthe, von der Mutter ernähret worden *). Diese bleibt nachher noch länger bey ihren Jungen, um der Jagd willen, damit es der zarten Nachkommenschaft nicht an Nahrung fehlen möge. Man kann sich davon durch die Menge ausgesogener Fliegen, die besonders zu der Zeit in den Nestern herumliegen, genugsam überzeugen.

Hier aber muß ich noch einmal erinnern, daß diese Spinne, vom 1sten Julius an, ihre Haut abzulegen, und alsdann allerley Farben anzunehmen pflege. Denn bald hab' ich sie weiß, bald grünlich, bald mit Zinnober-, bald mit Purpurfarbigen Flekken, bald auf andere Art merklich unterschieden gefunden. So wenig zuverläßig ist es, die blossen Farben der Spinnen zu wissen, wenn wir uns nicht auch die Gestallt ihres Körpers, und andere unterscheidende Merkmale bekannt machen, die von ihrer Lebens- Nahrungs- Vermehrungsart, und von ihrem ganzen Betragen hergenommen werden müssen.

*) Da die jungen Spinnen, so wie sie aus dem Ey fallen, gleich mit allen nöthigen Organen, wodurch sie ihre Nahrung erhalten, versehen; aber noch nicht im Stande sind, sich selbst Jagdnetze zu strikken, so muß die Mutter so lange bey ihnen bleiben, und ihnen die Beute zutragen, bis sie dies Vermögen erlangen, und sich selbst einrichten. Das ist die Art, wie sie in ihrer zartesten Kindheit von der Mutter ernähret werden. G.

XIV. Titel.

Tab. I. Fig. 15.

Die rothbraune Waldspinne, mit kuglichtem, Sternförmig zugespitztem Hinterleibe.

List. Araneus rufus, clunium globatorum fastigio, in modum stellae radiato: *Sylvicola.*

Diese ist der vorigen gleich, und unter die Beschreibung. kleineren zu rechnen.

Die Farbe rothbraun, und beynahe roth.

Aus der Aehnlichkeit mache ich den Schluß auf die Anzal, Grösse und Lage der Augen. Pag. 54. Denn im Verhältniß gegen den Hinterleib sind Kopf und Brustschild ausserordentlich klein, auch die Gestallt des Leibes selbst so ungewöhnlich, daß man obige Theile nicht recht genau sehen kann.

Die Füsse sind zart, braunroth und ungeflekt. In der Länge verhalten sie sich gegen einander, wie bey den vorigen.

Der Leib stehet wie ein Bukkel, oder runder Wirbel stark hervor, und läuft ganz unvermerkt in einen spitzigen After zu. Von dem obersten Wirbel des Hinterleibes aber laufen von allen Seiten Strahlenartig viele weisse kleine Striche aus, die gleichsam einen Stern vorstellen.

Der Bauch ist platter.

Ueberdies ist die ganze Spinne, wie die meisten dieser Art glatt und glänzend.

Ort. Sie gehört unter die seltensten. Dennoch hab' ich sie bey Kambridge wohl hundertmal in den Obstgärten, ingleichen in den Linkolnischen Wäldern, und in dem Gehölze des Städtchen Askome bey York, angetroffen.

Netz. An grossen Eichenstämmen, auch zwischen den grossen Zweigen eines Baums, pflegt sie gern ihr ansehnliches Netz aufzustellen. Die Zusammenballung der Maschen darinn ist höchst wunderbar, und beynahe unerforschlich.

Nest. Zu Anfange des Junius baut sie ihr Nest, welches zuweilen wie bey den vorigen Spinnen beschaffen ist, nämlich Hautartig, oben gewölbt, unten aber offen, wie ein Helm. Zuweilen aber begnügt sie sich auch mit einem Neste, wie es ihr vorkömmt, und bereitet sich eins aus einem abgefallenen verwelkten Blatte. Die Nester werden fast mitten im Netze angebracht.

In allen solchen Nestern hab' ich zu Anfang des August viele junge Spinnen von ungleicher Geburt angetroffen. Kömmt man aber eher an ein solches Nest; so findet man darinn gemeiniglich zwey, auch wohl drey, vier bis fünf; mit Eyersäkke. Eyern angefüllte Säkchen, deren jeder an Gestallt und Grösse einer Linse gleicht, und von braunröthlicher Farbe ist.

Ein einzigmal hab' ich in solchem Neste nur ein Eyersäkchen von der Grösse einer kleinen Erbse gefunden, darinn auch eine grössere Menge von Eyern enthalten ist, als diese Thierchen gewöhnlicher Weise legen. Pag. 55.

XV. Titel.

Tab. I. Fig. 15.

Die ganz kleine Aschgraue Spinne, mit einem schwarzen Flek oben auf dem Hinterleibe.

List. Araneus cinereus e minimis, macula nigra in summis clunibus insignitus.

Dies ist unter ihrem eigenen und andern Geschlechtern eine der kleinsten Spinnen, und deswegen ist es schwer eine genaue Beschreibung davon zu geben. Sie ist Aschgrau, beynahe schwärzlich, und haricht. Beschreibung.

Durch ein gutes Vergrösserungsglas kann man die Anzal und Stellung der Augen erkennen, worinn sie mit den vorhergehenden übereinkömmt.

Die Füsse sind dik, kurz, röthlich, und geflekt, worunter das erste und lezte Paar länger, als das zweyte und dritte ist.

Von der Brust an wird der Hinterleib dikker, allmählig aber spitzer. Oben auf dem Rükken liegt ein ziemlich grosser schwarzer Flek; und weiter herunter nach dem After zu befinden sich

einige braune, schrege Strichen, wie Blattadern.

Ort. Vom May an findet man sie häufig auf den obersten Reisern des stachlichten Ginstes, und allenthalben in den Hekken.

Netz. In Verhältniß ihrer Grösse machen sie ganz kleine Netze, die aus vielen zusammengeballten Maschen bestehen.

Auch die darinn erbeutete Fliegen sind ganz klein.

Im Junius, zuweilen früher, legen sie ihre Nester fast dichte bey den Netzen an.

Eyer. Säkchen. Pag. 56. Ihre Eyer sind weiß, ohngefähr fünf in einem Säkchen; dieses ist aber sehr klein, linsenförmig, und aus einer Schneeweissen Membrane gewebt, davon ich oft, wie bey andern Arten, mehrere in einem Neste beysammen gefunden habe.

Die Nester aber legen sie auf unterschiedene Weise an. Zuweilen spannen sie das Netz über ein Baumblatt oder Pflanze aus, und treiben darinn ihre Jagd, da denn die Eyersäkchen unten an eben diesem Blatte hangen. Zuweilen hab' ich viele Eyersäkchen von dieser, oder vielleicht einer ähnlichen Spinne, an den Sträuchern unserer höchsten Berge in den nordlichen Gegenden von England gefunden, die noch in einem anderen lokker gewebten Gehäuse eingeschlossen waren. Ferner hab' ich, welches merkwürdig ist, an dem einem Ende einer reifen und

eßba-

eßbaren Kirsche, wo hierzu eine sehr bequeme Vertiefung ist, wohl hundertmal dergleichen Eyersäkchen gesehen. Ein Jeder würde es für ein weisses Flekchen, oder für ganz was anders, als für das halten, was es wirklich ist. Und wie oft haben nicht Leute von dem zärtlichsten Geschmack einen solchen unschädlichen Bissen eben so unwissend, als begierig verschlukket *).

XVI. Titel.

Tab. I. Fig. 16.

Die kleine grüngelbliche Spinne, mit einer schwarzen, und gleichsam ausgezakten Zeichnung auf dem Hinterleibe.

List. Araneus pusillus, lividus, pictura clunium nigra et veluti denticulata.

An Grösse gleicht diese Spinne der vorigen, und ist ein sehr kleines Thierchen. Beschreibung.

Die Farbe ist etwas grüngelblich.

Ihre acht Augen sind ohne das beste Vergrösserungsglas nicht zu sehen. Dennoch muß man den Kopf vorher erst einigemal hurtig durch eine Flamme hin und her bewegen, um davon die weissen Hare abzusengen. Alsdann kommen die Augen zum Vorschein, welche wie Bernstein

*) Werden doch die Spinneneyer mit Vorsatz und gutem Appetit in Siam gegessen. S. Berlin. Samml. 8. B. S. 626. G.

glänzen, und in eben der Ordnung, wie bey den vorigen Spinnen, stehen.

Die schlanken Füsse sind schwärzlich; die
Pag. 57. ersten, die längsten; dann folgen in der Länge die lezten, weiter die im zweyten und dritten Paar.

Der Leib ist voll und kuglicht, auf dem Rükken mit einer dunkelschwarzen, Blattförmigen, gleichsam ausgezakten Zeichnung bemahlet. Nach dem After zu finden sich einige Mondförmige Striche, darunter der oberste, der der untersten am nächsten ist, allmählig abnimmt, und kleiner wird.

Ort. Zu Ausgang des Mayes hab' ich solche Spinnen in ziemlicher Menge zwischen dem stachlichten Ginst gefunden. Zu gleicher Zeit befanden sich auch die, an ihren aufgeschwollenen Fühlfüssen kenntlichen Männchen, mit den Weibchen in Gesellschaft.

Netze. An den obersten Reischen des Ginstes weben sie ihre kuglichten Netze.

Zugleich aber machen sie auch daselbst ihr Nest. Den 4ten Junius hab' ich einige Säk-
Eyer. chen mit wenigen Eyern in jedem Neste gefun-
Säkchen. den. Die Säkchen sind klein, Linsenförmig, und aus einer leinenen oder häutigen Materie zusammengewebt. Ihre Farbe spielt aus dem Grünen etwas ins Blauliche.

III. Abtheilung.

Von den Spinnen, welche gleichsam Leinenartige, oder solche Netze weben, deren Fäden, wie bey feinem leinenen Zeuge dicht in einander gezogen sind.

I. Kapitel.

Von den Leinwebenden Spinnen überhaupt.

Die Leinwebenden Spinnen verfertigen ihr Gewebe keinesweges nach den Kunstgriffen, die wir dabey beobachten, ob es gleich so scheinen mögte, und ihre Arbeit der unsrigen einigermassen gleichet. Unsere Vorfahren wollten zwar behaupten, daß wir von diesen Thieren die Weberkunst gelernt, und zu unserem Vortheil angewendet hätten. Das sind aber Fabeln *). Hier ist kein zierlicher Aufzug, noch ordentlicher Einschlag, als den der Zufall an die Pag. 58.

*) So gerade zu kann man wohl nicht alles für Fabeln halten, was die Menschen von den Thieren gelernt zu haben scheinen. Sollten nicht wenigstens manche Thiere durch ihren Fleiß und Geschicklichkeit, als die Biber, Bienen, u. s. w. zur Architektur, Geometrie, und Mechanik, eine Veranlassung gewesen seyn? Die wilden Völker, die blos mit den Thieren umgehen, wie viel haben sie nicht von ihnen in der Oekonomie, zur Bedekkung, Erhaltung, und Sicherheit gelernt und angenommen? G.

Hand giebt. Denn bey der Arbeit dieses Spinnengeschlechts entdekt man nichts weniger, als Aufzug (stamen) und Eintrag (trama). Eben so wenig ist auch Mouffets Vorgeben gegründet, daß diese Gewebe ohne Querfaden, durch einen blossen Aufzug dichte neben einander befindlicher rauher Fäden verfertiget wären.

Einige verfertigen ein dikkes, andere ein feineres Gewebe, nachdem es ihre Natur und Absicht erfordert: doch gehen sie dabey alle, so viel wir haben beobachten können, auf folgende Weise zu Werke. Erst werden einige Fäden verlohren hier und dorthin gezogen, indem die Spinnen einigemal einerley Raum von allen Seiten durchlaufen, und mit dem Hintertheil des Afters, als mit einem Perschaft, auf alle die Stellen drükken, wo sie einen Faden bevestigen, und anleimen, bis sie durch viele Fäden einerley Fläche dergestallt bezogen, als ob sie ein leinen Tuch ausgespannt hätten.

Bey ihrer Jagd zeigen sie Kunstgriffe, die sie mit den Spinnen des vorigen Geschlechts gemein haben. Denn über das ausgespannte Gewebe sind noch viel einfache Fäden in die Höhe gezogen, und gleichsam wie einige Maschen geordnet, wie etwan auf den Schiffen von den Segelstangen und Mastbaum noch Thaue abgehen. An diese stossen die Fliegen zuerst, und werden hernach ins Gewebe herabgestürzt.

Die Unterscheidungszeichen dieser Spinnen sind folgende:

1. Daß

1. daß sie am After, etwa vier, beweg-liche und biegsame, zur Weberey aber sehr be-hülfliche, Anhänge oder Wärzchen zeigen; da nun die beyden obersten sehr sichtbar und etwas länger, als die andern, sind; so scheinen diese Spinnen gleichsam einen vierzakkichen Schwanz zu haben.

2. daß von den vier Mittelaugen diejeni-gen beyden, die dem Maul am nächsten sind, nicht so weit aus einander stehen, als die bey-den obersten.

3. daß die zween lezten Füsse entweder eben so groß, oder noch länger als die vorder-sten, und

4 die meisten dieser Spinnen haricht sind.

II. Kapitel.

Von den Leinwebenden Spinnen insbesondere.

Unter diesen Spinnen verfertigen einige ein dichtes und dikkes Gewebe, und machen selbst in dem Gewebe ihr Nest, ganz dichte bey der Trichterförmigen Vertiefung desselben.

XVII. Titel.

Tab. I. Fig. 17.

Die gelbliche, rauche Hausspinne mit sehr langen Füssen *)

Liſter.

*) *Linn.* S. N. ed. 12. p. 1031. No. 9. Aranea *domeſtica;* abdomine ovato fuſco: maculis nigris quinque ſubcontiguis: anterioribus majoribus.

— *Faun. Suec.* ed. 2. No. 2000.

— — — ed. 1. No. 1215.

Aranea fuſca, dorſo maculis quinque longitudinalibus ſubcontiguis nigris; anterioribus longioribus.

Acta Vpſal. 1736. p. 38. No. 7. *Aranea fuſca;* maculis quinque nigris dorſalibus longitudinalibus contiguis.

Raj. Inſ. 27. n. 17.

Clerk aran. p. 76. *Textores* ſp. 1. Aran. *domeſticus.* t. 2. f. 9.

Suec. Foenſter-Spindel; Dwaerg. *Smoland.* Lache.

Fabric. S. E. p. 433. No. 8.

Scop. Ent. carn. No. 1104. *Aranea Derhamii:* pallide

Liſt. *Araneus ſubflavus*, hirſutus, praelongis pedibus, *domeſticus.*

Dieſe Spinne iſt von mittlerer Gröſſe. Die Farbe iſt gelblich, blaßbraun, geflekt; übrigens iſt ſie rauch. Beſchreibung.

Die Schulterblätter ſind breit; nach der Stirn zu etwas ſchmaler.

Ihre acht Augen ſind ſchwärzlich, und ſehr ſichtbar. Die vier mittelſten ſtehen in einem ungleichen Vierek, ſo daß die dem Maul zunächſt ſtehen-

lide fuſca, hirſuta, abdomine ovato, fuſco-maculato palpis clavatis.

Mülleri Faun. Fridr. p. 93. No. 828.

— *Zool. Dan. Prodr.* p. 192. No. 2305.

Lyonet ſur Leſſer Tom. II. p. 44. *Araignée de maiſon.*

Hombergs Anm. im alt. Hamb. Magaz. I. B. S. 63. Hausſpinne. Dieſe Art hat in den warmen Ländern, beſonders im Königr. Neapolis, oft die Läuſekrankheit, welche ihr Anſehen abſcheulich machen ſoll.

Füeßlins Verz. ſchweiz. Inſ. S. 60. No. 1196. Hausſpinne.

Schäff. Regensb. Inſ. t. 19. f. 8.

Müllers L. N. S. f. B. 2. Th. S. 1073. No. 9. Hausſpinne, Winkelſpinne.

Onomat. hiſt. nat. P. I. p. 669. die gemeine Fenſterſpinne.

Schwenkf. Theriotr. Sileſ. p. 505. *Araneus aſterius*; eine geſtirnte Hausſpinne; Aranea ſtellata domeſtica.

Aran. *Ochromelas* Aldrov.

Obſcure flavens, punctulis ceu ſtellulis nigricantibus varius — *apiculis duobus minutis* e podice tantillum prominentibus. ♂.

stehenden einander am nächsten; die übrigen aber auf den Seiten Paarweise dicht neben einander stehen.

Unter den Füssen sind die lezten die längsten: auf diese folgt in der Länge das erste Paar, hierauf das zweyte, und dann das dritte, oder kürzeste Paar.

Der Leib ist voll, und fast von gleicher Dikke. Auf dem Rükken liegt eine doppelte Reihe gelblicher Flekke; ingleichen laufen daselbst einige dunkle Striche in spitzigen Winkeln zusammen.

Die Warzen (Appendices) hinten am After, sind wie bey allen Spinnen dieser Art, deutlich zu sehen.

Mit der Zeit werden sie unter allen fast die grösten, daß sie rechte Ungeheuer unter den Spinnen heissen können. Doch rührt diese Grösse
Pag. 60. nicht sowohl von dem Zunehmen des Leibes, welcher auch bey diesen fast immer von mittelmäßiger Grösse bleibt: als vielmehr von den greulich dikken, langen und harichten Füssen her. Indessen trift man dergleichen nur sehr selten an *).

Von

*) In unsern Gegenden trift man solche alte grosse, behaarte Hausspinnen, besonders in alten Kammern und Gebäuden, wo sie nicht verstört werden, oft und häufig an. In der grossen Jännerkälte des vorigen Jahrs 1776. wurden auch die Spinnen durch die Gewallt des Frostes aus allen Winkeln und Ritzen der Mauern herausgetrieben, da ich denn oft des Abends in Schlafkammern an den Wänden genug von recht ungeheurer Grösse, und abscheulichem Ansehen gefunden habe. G.

Von einigen der vorhergehenden (T. I. f. 3.) haben wir eine gleiche Bemerkung gemacht.

In schmutzigen Gebäuden hält sich diese Ort. Spinne am häufigsten auf; zuweilen aber hab' ich sie auch im Wald angetroffen.

Zu Anfang des Junius fand ich das Männchen und Weibchen beysammen in Einem Gewebe. Zur Aufmunterung warf ich ihnen ein Paar Fliegen hinein, davon das Männchen die eine; das Weibchen aber die andre haschte.

Zu Ausgang des Julius nisten sie mitten in ihrem Gewebe, dichte bey der Trichterförmigen Vertiefung desselben, wo sie sich beständig des Raubes wegen aufhalten. Die Eyer selbst aber Eyer. werden mit einem andern Schneeweissen Gewebe überzogen, als ob solches zwischen die Fäden des ersten gleichsam eingewebt wäre.

Die Eyer sind weißlich, und kleben nicht zusammen; sondern fallen bey Eröffnung des Säkchens aus einander *).

*) Von dem Gewebe der Hausspinnen s. Hombergs Anmerk. im alten Hamb. Magaz. I. B. S. 56. ff. Plüche Schaupl. der Nat. S. 119. ff. G.

XIIX. Titel.

Tab. I. Fig. 18.

Die grösste Aschgraue Spinne, mit stark hervorstehenden Warzen am Hinterleibe *).

List. Araneus cinereus, maximus, ani appendicibus insigniter prominentibus.

Beschreibung. Diese Spinne ist unter die grösten zu rechnen. Die Farbe ist Aschgrau, oder grüngelblich.

Die

*) *Linn.* S. N. ed. 12. p. 1031. No. 12.
A. labyrinthica; abdomine ovato fusco: linea exalbida pinnata, ano bifurco-habitat super *Terram*, Tela horizontali cum puteo cylindrico.
— *Faun. Suec.* ed. 1. No. 1223.
— — — — ed. 2. No. 2003.
Raj. Ins. 27. No. 18.
Linn. Goth. Reise. p. 269.
Clerk Aran. p. 79. 3. gen. Textor. No. 2. *Labyrinthicus.* t. 2. f. 8.
Schaeff. Icon. t. 19. f. 8.
Fabric. S. E. p. 435. No. 21.
Müllers L. N. S. 5. Th. 1. B. S. 1074. No. 12. Die Wiesenspinne.
Onomat. hist. nat. P. I. p. 663. Die grosse Aschgraue Grasspinne.
Füeßlins schweiz. Ins. S. 60. No. 1197. die Wiesenspinne. Von ihrem bewundernswürdigen Gewebe s. die Sammlung neuer und merkw. Reisen zu W. und zu L. Gött. 8. 10. Theil p. 63.
Ich habe im 1. Qu. des 2. Th. des *De Geer*ischen Insektenwerks S. 77. angefragt, ob die vom Abt Sauvages entdekte Spinne, die ihr Gewebe wie eine Fallthür macht, diese Labyrinthica L. sey, und überlasse die Entscheidung geübtern Kennern. G.

Die Schultern braunroth, dik, und in der Mitte etwas zugespitzt.

Die Augen stehen in folgender Ordnung: vier im Vierek, die übrigen vier auf beyden Seiten Paarweise. Denn von den vier mittelsten stehen die, welche dem Maule am nächsten sind, an ihren Winkeln, und dicht neben einander *).

Ihre Füsse sind dik, lang, stachlicht und geflekt, und dies gilt auch von den Fühlfüssen. Unter den Füssen sind die vördersten und hintersten gleich lang, dann folgen die im zweyten Paar, das dritte aber ist das kürzeste **).

Die Fänger sind schwarz-braunroth.

Der Bleyfahle oder grüngelbliche Hinter- Pag. 61.
leib ist sehr voll, doch etwas länglicht: von der Brust gegen den After läuft er etwas spitziger zu. Auf beyden Seiten des Rükkens gehen ohngefähr sechs weißliche Linien in stumpfe Winkel zusammen.

Der Bauch ist braunroth und platt.

Am After, besonders an den Warzen, ragen gleichsam zwey Hörnerchen, auch wohl nur eins hervor, welche die Spinne im Gehen beständig beweget.

Im

*) *Clerk* p. 79. Oculi, adspicui, et peculiari modo collocati, quod indicant puncta. Pl. 2. t. 8. f. 3. G.

**) *Clerk* p. 80. Longissimi magnitudinem ipsius aranei *plus quam bis* excedunt. G.

Im May siehet der Kopf und die Schultern der mittleren, und noch nicht völlig ausgewachsenen Pomeranzenfarbig, oder Orangegelb aus. Der Leib aber ist auch schon Bleyfahl; doch sind die übrigen Zeichnungen ziemlich deutlich zu erkennen.

Männchen. Zu Ausgang des Julius findet sich das Männchen zu dem Weibchen in einerley Gewebe ein. Die Füsse des erstern sind viel länger, als bey dem leztern, und die Spitzen der Fühlfüsse *) unterscheiden sich bey jenem durch kleine Köpfe, oder aufgeschwollne Knoten.

Ort. In den südlichen Gegenden von England trift man diese Thierchen sehr häufig an; in den nordlichen aber desto seltener. Doch sind sie mir auch bey York, und anderwärts zwischen dem stachlichten Ginst oft vorgekommen.

Winteraufenthalt. Im Winter verbergen sie sich in den Ritzen der Wände, oder unter der Borke eines alten Baums, in einem dikken Gewebe.

Gewebe. Vom längsten Tage im Sommer an kann man sie in den Büschen und Hekken finden, wo sie die breitesten Gewebe unter allen ausspannen. Sie vergessen aber niemals hinter demselben eine Zelle, oder unten im Gewebe ein offenes Loch anzulegen, wohin sie geschwind flüchten, sicher wohnen, und ungestöhrt auf Beute lauren können. Vorzüglich ist bey diesen Geweben noch

*) *Clerk* p. 80. *Brachia* pilosa, setosa, aculeata Maris. Pl. 2. t. 8. f. 2. G.

noch anzumerken, daß viele einfache Fäden, wie Schiffstaue, zuweilen, wenn es der Ort gestattet, von einer unglaublichen Höhe, gerade auf das Netz zu, und wieder andere queer durch gezogen sind, damit die Fliegen, wenn sie daran stossen, in den Schooß des darüber gespannten Gewebes stürzen mögen.

Die grösten Bienen dienen ihnen zur Nahrung, doch sind ihnen auch die grösseren Ameisen ein rechter Lekkerbissen, daher sie gern bey den Ameisenhaufen ihr Gewebe ausspannen. Vielleicht nehmen sie an den sauren Ausdünstungen dieser Insekten Antheil, oder ziehen sie um irgend einer andern Eigenschaft besonders vor. In dem Trichter des Gewebes trift man immer eine beträchtliche Menge getödteter Fliegen, und anderer Insekten an. Nah-rung. Pag. 62.

Den 1ten August entdekte ich nicht weit vom Trichter ein in das Gewebe mit eingestriktes Eyersäkchen, darinn ich wohl sechzig weißliche Eyerchen, aber von solcher Grösse, zählte, wie ich sie noch bey keiner mir bisher vorgekommenen Spinnenart gefunden habe. Eyer.

Ein befruchtetes Weibchen dieser Gattung hab' ich lange in einem Glas erhalten, und ihm zum öftern Fliegen, Käfer, sogar Spinnen ihres Geschlechts, oder andere grössere Spinnen zum Unterhalt vorgeworfen, die es alle mit heftiger Begierde anfiel, ihnen alle Glieder ausriß, sie nach seiner Art aussog, und solchergestallt verzehrte.

Nach Verlauf eines Monaths legte dies Weibchen Eyer, die es mitten im Glase aufhieng, und in sonderbare Gewebe einhüllete. Das Eyersäkchen ist wie ein Stern gebildet. Ueberdies füllte die Spinne das ganze, ziemlich weite Glas, mit so vielen andern Fäden aus, daß es wie ein Nebel oder Rauch aussahe. Doch ließ sie allenthalben viele Wege, Zugänge und Abtheilungen offen, durch welche sie ungehindert zu dem Eyersäkchen kommen konnte.

Den 20ten Tag aber nach der Legezeit, ohngefähr gegen den September, als ich noch keine Veränderung an den Eyern bemerken konnte, wenn ich queer durchs Glas sahe, wie ich bey andern dergleichen Versuchen schon gelernt hatte, wollte ich das Eyersäkchen aus dem Glase nehmen, und öfnen, um zu sehen, ob etwa das Gewebe selbst, oder eine andere Ursache das Auskriechen der Spinnen verhinderte. Allein ich fand die Eyer noch völlig verschlossen, und sogar in den zerdrükten, und durchs Vergrösserungsglas beobachteten, war noch nichts weiter, als der unveränderte Grundsaft zu sehen, wie er von der ersten Legezeit an darinn beschaffen ist. Allein die anhaltende Fürsorge und besondere Emsigkeit der Mutter, womit sie sowohl vor, als nach der Legezeit bis jetzo, die vorgeworfenen Fliegen tödtete, und aussog, liessen mich nicht vermuthen, daß dieses nur unbefruchtete Windeyer seyn sollten. Doch glaub' ich, daß sie, wie von den

Eyern

Eyern einiger Papilions bekannt ist *), lange, oder wohl den ganzen Winter durch unversehrt liegen können, ehe die junge Brut auskömmt. Die übrigen, noch unzerdrükten Eyer, that ich wieder ins Glas. Sogleich nahm sie die Mutter aufs neue in ihre gewöhnliche Pflege, und wikkelte sie sorgfältig in ein anderes Gewebe.

Mitten im September fand ich viel dergleichen Eyersäkchen in den Hekken, und wollte sie öfnen; allein ich bemerkte, daß in allen die Eyer ebenfalls noch ganz unverändert waren.

Den ersten Versuch hab' ich noch einmal wiederholt, und ein anderes befruchtetes Weibchen zu eben der Jahrszeit in ein Glas gesetzet. Es verfertigte eben dergleichen Sternförmigen Eyersak, worinn ich die Eyer durchs Glas eben so deutlich entdekken, und den ganzen Winter durch sorgfältig beobachten konnte. Allein bis zum Februar blieb alles in unveränderter Gestallt. Nun aber kamen die jungen Spinnen aus ihren Behältnissen hervor, und fiengen an, nach der

*) Von den in Pelzwerk eingefutterten Eyern der Phal. B. *dispar*, der Stammotte, wie auch von den so sorgfältig verkitteten Eyern der Ph. *Neustria*, oder Baumringelmotte, ist dieses eine bekannte Sache. Man kann sich daher das mikroskopische Vergnügen machen, schon vom Ende des Novembers an, wöchentlich in einigen zerdrükten Eyern der ersteren, den Wachsthum des Embryo nach allen Graden, bis ins Frühjahr, bis zur Auskunft der jungen Räupchen, zu beobachten. Und wer Zeit und Geschik dazu hätte, würde davon eine Sammlung der artigsten Zeichnungen liefern können. G.

Oefnung des Glases in die Höhe zu steigen. In diesem Zustande hab' ich sie bis zur Mitte des Aprils, ohne alle Nahrung aufbehalten, endlich aber aus dem Glase herausgeschüttelt, und ihnen die Freyheit gegeben.

Im Jahr 1676. da wir einen sehr heissen Sommer hatten, öfnete ich einige dergleichen Eyersäkchen zu Ausgang des Augusts. In einigen waren die Eyer noch ganz; aus andern aber die braunröthlichen Spinnen schon ausgekrochen, obgleich die Wände des Säkchens noch unverlezt erschienen.

III. Kapitel.

Von den Spinnen, die ein dünnes und weitläuftiges Gewebe machen; aber nicht in, sondern auſſer demſelben, doch gleich daneben ihr Neſt bauen. Pag. 64.

XIX. Titel.

Tab. I. Fig. 19.

Die glatte, ſchwarze, oder auch Kaſtanienfarbige Spinne mit einem Hintertheile, das ſich durch die höchſte Farbe auszeichnet.

Liſter. Araneus niger aut *caſtaneus*, glaber, clunibus ſummo candore interſtinctis.

Dieſe Spinne iſt von mittlerer Gröſſe, und ihre Farbe fällt ins ſchwärzliche. Beſchreibung.

Die Augen ſtehen ſo, daß man nur fünfe davon ſehen kann. Unterſucht man ſie aber durchs Vergröſſerungsglas genauer; ſo ſiehet man von den vier mittelſten, die näher an den Fängern, oder an dem Maule ſtehen, nur eins, da es doch wirklich zwey ſind; die aber rückwärts über der Stirn ſtehen, ſolches ſind einzelne, und weit von einander entfernet. Die vier äuſſerſten hingegen ſind auf beyden Seiten an den Winkeln der Stirn ganz nahe an einander gebracht.

Die Füſſe ſind lang, dünne und geflekt.

Ob die ersten oder lezten länger sind, läßt sich schwer bestimmen. Nach diesen ist das zweyte, und dann das dritte Paar am kürzesten.

Der Hinterleib ist voll, rund, und nach dem After zu etwas abschüßig, und zugespitzt. Die Farbe des Afters ist Kastanienbraun, und fällt beynahe, sonderlich am Bauche und Hintertheile, ins Schwarze; gleichwohl an den Seiten des Hinterleibes weiß gesprenkelt, und zwar vorzüglich bey den Befruchteten, bey welchen auch der Rükken des Hinterleibes mit einigen weissen, um die Zeit sehr merklichen, weissen Linien bezeichnet ist.

Am After stehen einige Anhänge hervor.

Pag. 65. Kurz vor der Legezeit schwillt den Weibchen der Leib auf, folglich stärker ausgedehnt, und stehet alsdann wegen gewisser Blätterförmigen weissen Figuren vorzüglich schön aus.

Männchen. Die Männchen haben einen schlankern, schmälern, und abgestumpften Leib, der sich durch nichts Weisses auszeichnet: die Füsse braunröthlich; die Fänger und Fühlspitzen stark, und am Ende die lezteren mit Knötchen versehen.

Ort. Mit dem Anfange des Frühlings läßt sich diese Spinne so häufig als andere, in den Wäldern, auf den Wiesen, auch in trokkenen und Pflanzenreichen Gräben sehen.

Netze. Sie webt unter allen das zarteste, aber ein breites Netz, welches sie bald oben über die Kräuter, bald an den Stämmen der Eichen ausspannet.

Ueber-

Ueberdies ist dies zarte Gewebe oberwärts noch mit unzähligen einfachen, nach Art des zusammengeballten Netzes zwischen eingewebten, Fäden versehen. Wenn nun die unvorsichtigen Fliegen nur an diese anstossen, so stürzen sie gleich in den Sak herunter.

Mit der Verfertigung des Gewebes geht es, wie ich oft gesehen, folgendermassen zu: die Spinne läßt nämlich beständig ihre Fäden aus dem After fahren, und ziehet solche in einem und eben demselben Bezirk, oder auf einer Fläche, hin und wieder verlohren herum, so daß sie zum öfteren dieselben mit der Steißspitze leicht andrükt, und wo solches geschehen ist, sitzen allemal die neueren Fäden an andern veste. Von der Mitte des Märzes an, kann dieses beym Aufgange der Sonne ein Jeder wahrnehmen.

Vom ersten Frühling an findet man schon auf den Wiesen und Angern unzähliche dergleichen kleine Gewebe, die so zart und weitläuftig sind, daß man sie am Tage ohne die genaueste Aufmerksamkeit kaum erkennen kann; beym anbrechenden Morgen aber fallen sie wegen des darauf liegenden Thaues desto deutlicher in die Augen, und ich kann zuverläßig behaupten, daß die meisten Gewebe dieser Art von gleicher Beschaffenheit sind.

In diesen Geweben hab' ich keinen Trichter oder hohlen Kanal gefunden, sondern die Spinne sitzt beständig unter dem Gewebe, und siehet

über sich. Fallen nun Fliegen hinein, so ziehet sie solche durch die weitläuftigen Maschen des Gewebes nach sich.

In allen morastigen Wäldern, als bey Askome im Yorkischen Gebiethe, pflegen diese Spinnen ihre Netze an den Stämmen der Ei-
Pag. 66. chen, in ungeheurer Menge auszuspannen, und in der Mitte des Junius kann man neben jedem Gewebe ein Eyerbeutelchen finden.

Eyersäk-chen. Eyer. Dieses Beutelchen bestehet aus ganz lokker gesponnenen Fäden. Nimmt man diese weg, so kollern die Eyer heraus, weil sie unter einander nicht zusammen kleben. Es sind ihrer aber nicht wenig, und haben eine gelbröthliche Farbe.

Bey einigen hab' ich sogar eine doppelte Brut, aber von ungleicher Zeit angetroffen. Ein Beutelchen war an das andere angehänget. Aus dem einem aber waren die jungen Spinnen schon ausgekrochen; in dem andern hingegen noch frische Eyer. Oftermalen hab' ich sogar im Anfange des Septembers noch befruchtete Weibchen, und die Männchen in einem Gewebe bey ihnen gefunden. Ich vermuthe daher, daß sie ihre Herbsteyerchen den ganzen Winter durch in dem Mooße an den Wurzeln alter Bäume verbergen.

Am ersten September hab' ich eine unbeschreibliche Menge junger Spinnen von dieser Art hin und wieder angetroffen, die sich vornämlich mit Ausschiessung ihrer Fäden, und im Flie-

gen

gen (Volatu) übten. Zur Luft fieng ich einige von denen, die sich aus der Luft herunterliessen, welche sich aber, so bald ich sie aus den Händen ließ, durch einen andern ausgeschossenen Faden wieder in die Luft schwangen, und sich bald aus meinen Augen verlohren *).

Die Gestallt dieser jungen Spinnen ist von den Alten merklich unterschieden. Denn sie sind glänzend-dunkel-schwarz: nur die Füsse ausgenommen, von welchen wir oben gesagt haben, daß sie bey dem Männchen Safranfarbig wären. Mit zunehmenden Alter aber verliert sich diese Schwärze ins Kastanienfarbige, und wird mit vielem Weiß schattiret. An den knotigen Fühlspitzen sind auch die jungen Männchen schon zu erkennen. Zu Ende des Märzes hab' ich ebenfalls ganz kleine Spinnen dieser Art: nicht grösser, als sie lange vor dem Winter waren, entdekt, welche auch glänzend schwarz waren, und Safrangelbe Füsse hatten.

XX. Ti-

*) Das Fliegen und Wegziehen dieser Art von Spinnen, die gegen den Herbst erst ausgekommen sind, ist durch diese Listersche Erfahrung wohl ausser Zweifel gesetzt. Ob aber eine einzige Art von jungen wegziehenden Spinnen so viele Fäden in der Luft zurück lassen könne, daß damit oft an einem heitern Herbsttage ganze Provinzen überzogen werden, und ob dieses der sogenannte Sommer sey, bleibt mir so lange unglaublich, bis es durch untrüglichere Erfahrungen bestätiget wird. Ich fürchte immer, daß hier von zwey coexistentibus das eine zur Ursache des andern gemachet wird. G.

XX. Titel.

Tab. II. Fig. 20.

Pag. 67. Die Rostfarbige, sowohl an den Schulterspitzen, als an dem weiß figurirten Hintertheil, an den Ränden ausgezakte Spinne.

Liſter. Araneus fuligineus, et humerorum faſtigio, et clunium pictura candida, ad margines denticulata.

Sie gehört zu den mittelmäßigen, und siehet Rostfarbig aus.

Die Schultern etwas erhaben mit weissen Spitzen.

Die Augen wegen der Schwärze des Kopfs schwer zu unterschreiden. Die vier mittelsten stehen in ungleicher Weite von einander ab, so daß die beyden obersten weiter von einander entfernt sind, als die beyden dem Maule näher stehenden; die vier übrigen, auf jeder Seite zwey, stehen ganz nahe beysammen.

Die Füsse sind nicht allzukurz, aber haricht, flekkig, und so gestellet, daß die ersten die kürzesten, die übrigen Verhältnißmäßig länger, die lezten aber, die längsten sind.

Der Hinterleib ist länglicht, und fast durchgängig gleich dikke; gegen den After zu voller, und etwas rundlichter, oben auf aber mit einer vorzüglich weissen breiten Zeichnung, deren Rän-

de

de mit schwarzen Linien ausgezakt sind. Am After deutliche Anhänge.

In den bergichten Gegenden des Yorkischen Ort. Gebieths Kraven trifft man sie nirgend anders, als in altem Mauerwerk an; auch im Linkolnischen, selbst zuweilen bey der Stadt, hab' ich sie an dergleichen Orten häufig gefunden.

Sie macht ein nicht gar zu grosses, aber Netz. doch zartes und weitläuftiges Gewebe, und in dessen Mitte eine Trichterförmige Höhle, worinn die Spinne sehr wachsam auf ihre Beute lauret.

Zu Ausgang des Mayes hab' ich die Männchen, die an den aufgeschwollenen Fühlspitzen, und hagerm Hinterleibe kenntlich waren, bey den Weibchen in einem Gewebe gefunden.

Bey diesen zeigen die Figuren des Hinterleibes, kurz vor der Legezeit, wenn sie den Bauch voll Eyer haben, kein sonderliches Ansehen.

Im Junius kann man ihre weißlichen Eyer, Eyer. die an einen Stein geklebt und mit grosser Sorg- Pag. 68. falt in ein weisses Beutelchen eingehüllet sind, dicht bey dem Trichter leicht gewahr werden.

IV. Kapitel.

Von den Spinnen, welche in uneigentlichem Verstande Weber genennet werden.

Besonders

von der Spinne, die zwar in einer Höhle ein Gewebe, oder einen Leinenartigen Trichter verfertiget; auswärts aber auf einer geraden Fläche ein Netz von unordentlichen groben Maschen ziehet.

XXI. Titel.

Tab. III. Fig. 21.

Die schwärzliche Spinne mit einem sehr grossen schwarzen Flek oben auf dem Rükken, auf welchem unterwärts schräge Streifen hinlaufen: vielleicht Mouffets Höhlenspinne (*Speluncarius* Mouffeti.)

Liſter. Araneus nigricans, praegrandi macula nigra in ſummis clunibus, caeterum iisdem imis oblique virgatis: an *Speluncarius Mouffeti*?

Beschreibung. Gegenwärtige Spinne kann schon zu den gröſten gerechnet werden. Die Farbe ist schwärzlich oder dunkelbraun, und die Fänger fallen aus dem Schwarzen ins Röthliche.

Der

Der Halskragen ist dik, und ragt in einer rundlichten Spitze hervor; der Kopf aber etwas platter.

Die Augen sehen unter dem Vergrösserungsglase Bernsteinfarbig aus, und haben eine solche Stellung, daß unter den vier mittelsten die hintersten oben auf der Stirn nahe beysammen, die untersten nach dem Maule zu, weiter aus einander; die übrigen aber auf beyden Seiten neben einander, stehen.

Die Füsse sind dikke, geflekt, und nicht allzulang: die lezten die längsten, die übrigen bis zu den ersten Verhältnißmäßig kürzer. Pag. 69.

Der Hinterleib ziemlich voll, bey dem After etwas dikker, als an der Brust. Oben dicht an der Brust ein grosser, schwarzer Flek, wie ein länglichtes Vierek; um denselben der Rüken gelblich, unter demselben aber laufen von beyden Seiten zarte schräge Striche in stumpfe Winkel zusammen.

Der Bauch siehet von vielen schwarzen Flekken ganz dunkel aus.

Am After einige kurze Anhänge.

Die ganze Spinne mit einer zarten Wolle bedekt.

An den Männchen die Füsse fast noch ein-Männmal so lang, als an den Weibchen. chen.

Den Winter über hällt sich diese Spinne in Ort.
einem weissen Gewebe zwischen den Wandri-

tzen

tzen auf; ingleichen pflegen sie gern die höchsten Kirchdächer und Thurmspitzen zu besteigen. In den Häusern, wie auch in den Bergritzen, ebenfalls nicht selten.

Netz. Ihr Netz bestehet aus unordentlicher und vermischter Arbeit. Zuerst macht sie einen Leinenartigen Trichter, hernach hängt sie das Netz daran, das an den Wänden herum ausgespannet ist, und aus lauter unordentlichen Maschen auf einer geraden Fläche bestehet. Die Fäden desselben sind von ungleicher Dikke, nicht so weiß als gewöhnlich, sondern dunkler, und so lokker wie Flokkenseide.

Eyersäkchen. Am 18ten Junius fand ich viele in altem Mauerwerk, in dikke weisse Gewebe verhüllt, unter welchen sich allemal zugleich ein weitläuftig gewebtes Säkchen mit Eyern befand.

Eyer. Die Eyer waren weißlich, in geringer Anzal, und klebten nicht zusammen: in der That gegen die Grösse der Spinne ausserordentlich klein. Vielleicht legen sie nach und nach immer mehrere.

In einigen Nestern waren schon junge Spinnen ausgekommen.

Ein befruchtetes Weibchen dieser Art sperrte ich zugleich mit einem grossen, und mit fürchterlichen Waffen versehenen **Asselwurm** (Scolopendra) in ein Glas ein. Die Spinne ließ, nach gewagtem Angriff, sich einfallen, sie an vielen Orten zu zerbeissen, und sie zulezt umzubringen. Hierauf setzte sie sich auf die verwundeten Stellen, sie auszusäugen.

Pag. 70.

Einer

Einer Spinne dieser Art, die eben im Trichter ihres Gewebes auflaurete, warf ich eine ziemlich grosse Fliege vor, die sie gleich ergriff, und, so viel ich bemerken konnte, mit einem Bisse tödtete, daß sie in einem Augenblik todt und erstarrt da lag *).

Im Winter, besonders bey einfallendem Regenwetter, kriechen diese und ähnliche Hausspinnen aus ihren Winkeln hervor. Vielleicht darum, weil ihre baufällige Höhlen, in denen sie stekken, nicht genugsam vor der Gewallt des Regenwetters verwahret sind, ob sie gleich ungestümes Wetter eine geraume Zeit aushalten können, ehe sie ihre Winterquartiere verlassen **). Oder ich glaube fast, daß man bey dergleichen Vorfällen auf eine gewisse thierische Vorhersehung schlüssen müsse ***).

V. Ka-

*) Der Fang der Spinnen geschiehet eigentlich auf folgende Art. Sobald eine Spinne eine Fliege gehascht hat, faßt sie solche mit den Zangen, und drükt sie auf die unter denselben liegende doppelte Reihe Zähne, in welche diese wie ein Taschenmesser einschlagen. Dadurch wird sie gleichsam gespießt, und wenn sie todt ist, setzt sie beyde Zangen mit den Spitzen in das Kadaver, und saugt es aus. G.

**) Die Kälte muß schon ungewöhnlich stark seyn, wenn sie die Spinnen aus den Wänden herausjagen soll. G.

***) Dies vermeynte Vorhersehen mögte wohl aus andern Ursachen zu erklären seyn. Jedes Insekt verwahrt sich blos nach seinen Naturtrieben gegen alle Unfälle, welche der Urheber der Natur selbst damit in das nächste Verhältniß gesetzet hat. Bey ausserordentlichen Vorfällen geräth es allezeit in Verlegenheit, und fängt entweder an, sich auf die gewöhn-

V. Kapitel.

Von den Leinwebenden Spinnen (linteariis,) die sich mit einem sehr kleinen Jagdgewebe behelfen, und in demselben zugleich ihr Nest haben.

XXII. Titel.

Tab. II. Fig. 22.

Die Aschgraue weiche oder wollichte Spinne, mit einem schräge gestreiften, ziemlich grossen schwärzlichen Flek auf dem Hinterleibe.

Liſter. Araneus cinereus mollis ſive lanuginoſus, cui in alvo oblique virgata, macula latiuscula nigricans.

Diese

liche erste Art wieder zu verwahren, oder es muß umkommen. Schneidet man sogleich, wenn sich eine Raupe der *Phal. Caja* oder *Quercifolia* eingesponnen hat, das Gespinnste auf, und nimmt die Raupe heraus; so wird sie zwar Miene machen, sich noch einmal einzuspinnen. Da sie aber ihren Vorrath von Seide so wohl, als Haren, die sie zu dem Gespinnste nothwendig braucht, und eben darum so rauch, als ein Bär ist, erschöpfet hat; so kann sie sich nicht helfen, und muß umkommen. Die Spinnen werden im Winter nie eher aus ihren Ritzen und Löchern hervorkommen, als bis entweder so viel Regen hineinfließt, oder die Kälte so stark wird, daß beyden ihre Empfindungen nicht mehr widerstehen können. Hätten sie nun dergleichen Fälle vorhergesehen, so würden sie sich besser verwahret haben.

Zu

Diese gehört unter die mittelmäßigen. Die Farbe ist Aschgrau; sie ist ganz mit weichen Haren, oder einer zarten Wolle bedekt; die Zangen sind röthlich; die Schultern ragen spizig hervor.

Beschreibung.

Die Augen stehen in folgender Ordnung. Vier mitten auf der Stirn, wovon die beyden obersten ganz weit von einander abstehen, die zwey untersten aber ziemlich dichte beysammen liegen. Diese lezteren scheinen auch etwas grösser zu seyn. Hernach stehen auch noch ein Paar andere auf beyden Seiten schräg neben einander.

Die Füsse sind dünne, kurz und ungeflekt. Die ersteren sind länger, als alle übrigen; dann folgen die lezten, auf diese das zweyte Paar; das dritte ist das kürzeste.

Der Hinterleib ist voll, länglicht und in der Mitte etwas dikker. Oben auf dem Rükken ein etwas breiter schwarzröthlicher Flek, unter wel-

Zu der vom Lister hier beschriebenen Art von Spinnen scheinet des *Linn.* Aran. *bipunctata* zu gehören: S. N. ed. 12. p. 1031. No. 6. Abdomine globoso atro: punctis duobus excavatis.

Faun. Suec. ed. 2. No. 1997.

Müllers Linn. Natursy. 5. Th. 2. B. p. 1073. No. 6. der Hohlpunkt.

Füeßlins Verz. schweiz. Ins. p. 60. No. 1193. der Hohlpunkt.

Schriften der Drontheim. Gesellsch. 3. B. p. 388. No. 60.

Müllerí (Otto Fridr.) *Zool. Dan.* Prodr. p. 192. No. 2304. Isl. *Dordingut-Fiskekarl.* G.

chen einige schräge Striche in stumpfen Winkeln zugehen.

Wenn die Spinne freywillig ihre Fäden zie-het; zeigen sich am After einige längere Anhänge.

Ort. In den Wäldern, oder daran liegenden Wiesen, auch anderwärts, besonders in den süd-lichen Gegenden von England, ist diese Art gar nicht selten.

Den Winter über verbirgt sie sich unter der Borke alter Bäume.

Eyer. Mitten im Sommer, und gegen den Herbst hab' ich viele Weibchen gefunden, die sich zu-gleich mit ihrer Brut, die theils schon ausge-krochen, theils noch in Eyern war, in einem weissen Gewebe, oder Säkchen verschlossen hiel-ten. Dergleichen Säkchen findet man gemeinig-lich oben auf hohen Pflanzen. Meines Wis-sens haben sie im Nisten und Jagen nichts be-sonderes.

XXIII. Titel.

Tab. II. Fig. 23.

Die gemeiniglich Bleyfarbige, oft auch etwas gelbliche Spinne, ohne alle Zeich-nung *).

Lister.

*) *Linn.* Syst. Nat. ed. XII. p. 1034. No. 20. *Aranea holosericea*, abdomine ovato oblongo holo-sericeo: basi subtus punctis duobus flavis. *Faun. Suec.* ed. I. No. 1241. *Aranea livida*; abdo-

mine

Liſter. Araneus plerumque lividus, non raro tamen ſubflavus, ſine vlla pictura.

Eine Spinne von mittlerer Gröſſe, ob es gleich unter dieſer Art ziemlich groſſe giebt. Beſchreibung.

Sie iſt etwas Bleyfarbig, wie die Hausmäuſe; zuweilen aber auch etwas gelblich oder röthlich; allein die Farbe mag ſeyn, wie ſie will; ſo hat ſie keine verſchiedene Zeichnungen oder Flekken, ſondern iſt ganz einförmig.

Sie iſt ganz mit kurzen weichen Haren bedekt, und etwas glänzend. Pag. 72.

Ihre Zangen ſind völlig ſchwarz, ſehr dik, und ſtark; daher man ſich vor ihrem Biß zu hüten hat, der nicht ohne Schaden ſeyn möchte.

Die Schultern breit und etwas hökricht.

Alle acht Augen von einerley Gröſſe, und folgender Stellung: die vier mittelſten ungleich; die oberſten nahe beyſammen, die unterſten wieder von einander abſtehend; von den übrigen vieren auf jeder Seite ein Paar ziemlich dichte beyſammen.

mine atro holoſerico: baſi ſubtus punctis duobus flavis.

— — ed. 2. No. 2015.

Raj. Inſ. 31. No. 32.

Müllери (Olto Fridr.) Faun. Fridr. p. 93. No. 836.

— Zool. Dan. Prodr. p. 193. No. 2316.

Müllers Linn. Naturſyſt. f. B. 2. Th. p. 1079. No. 29. die Sammetſpinne.

Füeßlins Verzeichn. ſchweizer. Inſ. p. 61. No. 1203. *Onomat.* hiſt. nat. P. I. p. 670. die blaulichte, oder gelblichte, ſchwarzbauchichte Spinne. G.

Die Füsse fast unter allen Arten am dikſten, und nicht allzukurz. Das erſte, zweyte, und lezte Paar beynahe gleich lang; das dritte doch nicht ſo kurz, wie bey andern. Einmal hab' ich bemerkt, daß der rechte Fuß des Vorderpaares viel dünner und kürzer, als der linke war. Sollte dies wohl blos von ohngefähr geſchehen ſeyn? *).

Der Hinterleib etwas länglicht, ein wenig zugeſpitzt, und einfarbig. Am After einige, aber nicht allzuweit vorſtehende Anhänge.

Ort. In alten zerfallenen Gebäuden und Dornhekken häufig, wie auch an den Hauswänden nicht ſelten.

Den Winter über ſind ſie in weiſſen Geweben verhüllt, und verbergen ſich gern unter der Borke alter Bäume.

Einige

*) Meines Erachtens nicht von ohngefähr; ſondern durch eine wahre Reproduktionskraft, wie bey den Krebſen, und andern Arten von Inſekten. *Geoffroi* Inſ. Tom. II. p. 629. vermuthet es ſchon von den Weberknechten, Phalangium *Opilio* Linn. *Faucheur*. Der Rezenſent der Sulzerſchen abgekürzten Geſch. der Inſ. in Bekmanns phyſik. ökon. Bibl. 3. B. 1. St. p. 20. verſichert es von den Spinnen und dem Waſſerjüngferchen (Libell. Virgo), und ich habe an der Larve einer Geoffroiſchen Perla, die den Uebergang zu den Phryganeis Linn. machen, und wenigen recht bekannt ſind, ebenfalls einen rechten Vorderfuß mit allen Gelenken verſehen, aber nur von halber Gröſſe gefunden. Ein Beweis, daß nicht nur den Würmern, ſondern auch verſchiedenen Inſekten, (und vielleicht wird ſie bald an mehreren entdekt,) die Reproduktionskraft eigen ſey. G.

Einige derselben hatt' ich in einer zinnernen Büchse verwahrt, und sahe des folgenden Tages, daß sich eine jede in ihr eigenes Gewebe eingewikkelt hatte.

Die Feuchtigkeit, die aus ihrem Leibe quillt, wenn man sie an einer Nadel aufgespießt hat, ist durchsichtig und sehr wässerig; troknet aber in wenig Augenblikken, und wird so zerbrechlich, als Leim.

Zu Ende des Junius fand ich unter der Schale einer Haselstaude ein Weibchen, in einem weiten Gewebe verhüllet. Als ich solches abzog, entdekte ich unter demselben in einem andern Gewebe ein Beutelchen, das mit vielen fast Eyer.
Schneeweissen Eyern angefüllet war. Sie hatten eine ziemliche Grösse, und kollerten bey Eröfnung des Säkchens, aus einander.

Zu eben der Zeit entdekte ich eben derglei- Tag. 73.
chen Eyersäkchen, das unten an dem Vordertheil eines Baumblatts angehängt, und mit andern Gewebe umsponnen war, worinn inwendig die Spinne selbst stekte.

Zu Anfang des Julius hab' ich viele Weib- Jagd.
chen oben auf den Spitzen hoher Pflanzen in ihren Geweben angetroffen, und bey ihnen herum zugleich eine zahlreiche Nachkommenschaft bemerket.

Ausser dem leinenen Gewebe pflegt diese Spinne auch noch andere einzelne Fäden, gleichsam in einigen Maschen hin und wieder herumzuziehen.

Uebrigens ist die Art zu jagen und zu nisten, mit den vorigen einerley.

Oftmals hab' ich diese Spinnen auch in meinem Hause herumkriechen gesehen. Ich muß also hier noch anführen, daß ich von ohngefähr die Eyer einer andern Spinne auf dem Tische hatte liegen lassen, deren sich alsbald eine von diesen Streifern bemächtigte, und binnen wenig Stunden das halbe Eyersäkchen aufgezehret hatte. Die andere Hälfte ließ ich mit Fleiß, um hinter die Sache zu kommen, auf eben diesem Tische liegen, und fand, daß eben dieser Wolf des Nachts wiedergekommen war, und das angefressene Eyersäkchen vollends verzehrt hatte.

VI. Kapitel.

Von einer eigenen Art Leinwebender Spinnen, vielleicht nur mit sechs Augen.

XXIV. Titel.

Tab. II. Fig. 24.

Die gelbliche Spinne, mit Walzenförmigem Hinterleibe, und viereckigen Flekken auf demselben; an den Seiten aber mit einzelnen schrägen gelblichen Strichen *).

*) *Linn.* S. N. ed. 12. p. 1034. No. 30.
Aranea Senoculata, oculis tantum senis.
Faun. Suec. ed. 2. No. 2016.
Fabric. S. E. p. 439. No. 36. Abdomine virescente: lateribus flavis: in *Germaniae hortis.*
Raj. Inf. 32. No. 24.
Scop. Entom. carn. p. 403. No. 1119.
Aranea *Hombergii.*
Thorax niger, nitens, punctatus. *Abdomen* ellipticum, fusco-ferrugineum: foveolarum pari vno. *Pedes* nitidi fulvi.
Sub *Saxis* et *antiquis lignis*, reticulo oblongo inclusam, non semel reperi.
An haec *Senoculata* L?
Müllers Faun. Fridr. p. 93. No. 837.
— *Zool. Dan. Prodr.* p. 193. No. 2317.
Altes Hamburg. Magaz. I. p. 64. f. 3. die Mauerspinne.
Lepechins Tageb. I. Th. p. 316. t. 16. f. 1. in der Jaikischen Steppe.

Liſter. *Araneus ſubflavus*, alvo quaſi cylindracea, maculis quadratis inſignita; item cui ad alvi latera ſingulae obliquae virgulae flaveſcentes.

Dieſe Spinne iſt wollicht, und gehört mit zu den groſſen: von Farbe gelblich, oder etwas bräunlich. Die Schultern bräunlich, und die Zangen ſchwärzlich.

Das Beſonderſte iſt, wenn man es anders für wahr halten kann: daß ſie nur ſechs Augen hat. Vielleicht aber hat mich mein Glas getäuſcht *). Die ich aber habe unterſcheiden können, ſtehen in folgender Ordnung. Mitten auf der Stirn zwey von einander; auf beyden Seiten zwey andere faſt dichte beyſammen, und endlich die mitten auf der Stirn, die mir kleiner vorkamen, als die übrigen an den Seiten. Doch dies alles bedarf einer beſondern Unterſuchung.

Die Füſſe ſind dikke, nicht allzulang und geflekt **).

Der

Aranea *Senoculata*; thorace ſubgloboſo; *abdomine* faſciis flavis nigrisque vario.
Berlin. Samml. 8. B. p. 510.
Müllers Linn. Naturſ. 5. Th. 2. B. p. 1079. No. 30. das Sechsauge. G.

*) Gleichwohl haben dieſen Umſtand mehrere Naturforſcher nachher, und ſelbſt mehrere Arten ſechsäugiger Spinnen entdekket.

„Zwey von dieſen Augen ſtehen mitten auf der Stirn, und an jeder Seite des Kopfs ſind ihrer noch zwey, und alle ſechſe beynahe von einer Gröſſe.„ Homberg im alten Hamb. Magaz. 1. p. 65. G.

**) „Sie haben kurze Beine„ daſ. G.

Der Hinterleib länglicht, fast Walzenförmig rundlicht, stumpf und voll. Auf dem Rükken eine Reihe viereckiger, Kettenweise geordneter Flekke. Sie sind schwärzlich, fallen aber ins Purpurfarbige. Ueberdem ist der ganze Hinterleib mit vielen rothbraunen Punkten besprengt, und an beyden Seiten laufen einzelne schräge gelbliche Striche.

Die Männchen unterscheiden sich durch ihre aufgeschwollene Fühlfüsse.

In den südlichen Gegenden von England, unter der Borke alter Bäume, und in den Wänden sehr gemein. Bey uns aber gegen Mitternacht höchstselten. Nur wenige hab' ich an den alten Mauern der bergichten Gegend Kraven gefunden. Pag. 75. Ort.

Den Winter über stekken sie in weissen Geweben.

Am 1ten Junius fand ich ein Weibchen an einer alten Gartenmauer. Es war mit einer zahlreichen Brut zugleich ins Gewebe verhüllet*).

II. Haupt:

*) Homberg hat noch einige besondere Umstände von dieser Art Spinnen angeführt, die ich hier nicht unangezeigt lassen kann. S. altes Hamb. Magaz. I. p. 65.

„Sie sind stärker und böser, und leben auch länger, als die meisten andern Spinnen. Wenn man eine anfasset, so wehret sie sich, und beißt in das, womit man sie hällt, und wenn man sie durch den Bauch gestochen hat, so lebt sie zuweilen noch länger als zweymal vier und zwanzig Stunden, da alle andere Spinnen gleich sterben, wenn man ihnen den Bauch durchstochen

II. Hauptabschnitt.

Von den Jägern, oder Spinnen, welche die Fliegen ohne Beyhülfe eines Netzes oder Gewebes öffentlich verfolgen.

I. Kapitel.

Von den jagenden Spinnen überhaupt *).

Bis hieher haben wir von den unterschiedenen Arten der Netzstrikker und Weber gehandelt;

stochen hat, und niemals sich wehren und beissen, wenn man sie angefasset hat. An statt des Gewebes ziehen diese 7 bis 8 Zoll lange Fäden aus ihren Nestern an der Mauer um das Loch herum, worinn sie wohnen. Bey der geringsten Berührung erschüttert sich der Faden, welches die Spinne fühlt und gleich ihre Beute hohlet. Ich habe von einer solchen Spinne eine sehr muntere Wespe wegtragen sehen, welche andere Spinnen nicht anrühren, sowohl wegen ihrer Stacheln, als wegen der harten Schuppen, womit der ganze Leib der Wespen bedekt ist. Da aber der Vordertheil und die Füsse dieser Spinne mit einer überaus harten Rinde bedekt sind, auch der Hintertheil oder der Bauch mit einem dikken und sehr dichten Leder versehen ist; so scheint es, daß sie sich vor dem Stachel der Wespen nicht fürchten, und mit ihrer vorzüglich starken Freßzange können sie bequem die Schuppen der Wespe zerbrechen.„

Nach Lepechins Berichte sind die Senoculatae dortiger Gegend giftig. G.

*) Diese sind Clerks *Saltatores*, wobey er Listers Eintheilung folgt: *Lupi*, 19. Arten; *Phalangia*, 10. Arten; *Cancriformes*, 7. Arten. pag. 113 142.

„Nun-

delt; in diesem zweeten Abschnitt aber wollen wir einige Gattungen solcher Spinnen anführen, welche um des Raubes willen keine Netze machen, ob sie sonst wohl das Vermögen dazu haben. Blos aus Fürsorge für ihre Nachkommenschaft verfertigen sie kleine Beutelchen, in welchen sie die Eyer sorgfältig verwahren. Ueberdies hab' ich auch bey den meisten dieser Art wahrgenommen, daß sie den Winter über in den zierlichsten Netzen von eigener Arbeit verborgen sitzen: ja, wenn sie gereizt werden, aus dem Leibe verschiedene Fäden ausschiessen. Das geschiehet aber aus Fürsorge für sich selbst, um der Gefahr zu entgehen. Eben das thun sie auch alsdann sehr gern, wenn sie in den heitersten Herbsttagen mit wundersamer Ausschiessung ihrer Fäden, und seltsamen Luftreisen sich belustigen wollen. Doch vermuthe ich nicht ohne Grund, daß sie diese Uebungen blos um der Fliegenjagd willen anstellen *). Alle diese Spinnen nenne ich Jäger, weil sie ihren Raub verfolgen, und nicht erwarten. Damit ich sie aber in Untergeschlechter vertheilen könne, will ich erst alle Merkmale durchgehen, die sie mit einander gemein haben. Pag. 76.

„Nunquam irretiunt animalcula ad se propius advolantia, ast, quemadmodum Feles murem, et Accipiter columbam, assultim prehendunt.„ G.

*) Sollte denn dieses seltsame Phänomen bis jetzo noch keinem einzigen Naturforscher meines Vaterlandes vorgekommen seyn? G.

II. Kapitel.

Von den Spinnen überhaupt, welche Wölfe (Lupi) genennet werden.

Ueber den Namen Wölfe will ich jezt nicht streiten, ob er den nächst zu beschreibenden Spinnen allein, oder auch einigen andern Arten zukomme, die ihren Raub eifrig verfolgen. Vielleicht war dies die Ursache, warum sie die Alten so genennet haben! Damit aber dieser Name einigen unserer Spinnen desto füglicher angemessen werde, will ich ihre Kennzeichen kürzlich anführen.

1. Sie haben vier grosse, und eben so viel kleinere Augen;

2. Ihre Hinterfüsse sind allemal die längsten.

3. Dies ist deshalb nöthig, weil sie ihre Jungen auf eine sonderbare Art mit sich herumtragen. So lange sie in den Eyern sind, hängt das Beutelchen mit denselben am After der Mutter. Sobald sie aber ausgekrochen, steigen sie ihr auf den Rükken, und werden so alle von ihr herumgetragen.

4. Sie jagen stets auf der Erde, und begeben sich selten auf ein Gesträuche: es müste dann einmal von ohngefähr im Fluge geschehen.

III. Kapitel.

Pag. 77.

Von den Spinnenwölfen insbesondere.

XXV. Titel.

Tab. II. Fig. 25.

Die schwarze Spinne.

Liſter. Araneus niger.

Sie gehört unter die mittelmäßigen. Männ- Beschrei-
chen und Weibchen sind Kohlschwarz. Der bung.
Kopf ist klein und zugespitzt. Die Augen ste-
hen so: Die vier nächsten am Maule sind klein, und stehen Paarweise ziemlich dichte beysammen. Etwas weiter zurük, recht auf der Stirn, zwey andere, die grösten, und weiter aus einander; und noch weiter zurük nach den Schultern zu wieder zwey, und noch weiter aus einander.

Die Füsse sind schön geflekt. Dies siehet man am deutlichsten, wenn man sie ins Wasser wirft. Die hintersten sind die längsten: dann folgen die ersten, hernach das zweyte, und end-lich das dritte Paar. Doch ist der Unterschied der Länge unter diesen eben nicht merklich.

Der Hinterleib voll, rundlicht, und nach dem After zu etwas dikker; der Rükken hat zwo Reihen schwarzer Flekke.

In den Wäldern häufig, auch anderwärts Ort.
in den Gesträuchen und auf den Viehweiden.

Zu

Zu Anfange des Mayes hab' ich an den Ufern kleiner Flüsse die Männchen die Weibchen zur Begattung reizen sehen. Sie setzten ihnen nach, und machten mit ihren Fühlfüssen eine zitternde Bewegung; aber die Weibchen trieben sie zurükke.

Sie machen sich eine Lust, über die Bäche zu schwimmen, wenn sie sicher oder sanft fortgetrieben werden.

Pag. 78. Zu Ende des Mayes hängt am After jeder Spinne ein Eyersäkchen: jedes in der Grösse eines Pfefferkorns, etwas plattgedrükt, fast blaulich, zuweilen gelblich, häutig oder von dichten, leinenartigem Gewebe.

Eyer. Die Eyer selbst sind röthlich, ohngefähr zwanzig in jedem Beutelchen. So lange die Mutter die Eyer mit sich herumträgt, ist sie sehr runzlicht (strigosa).

Ohngefähr am siebenden Junius sah ich endlich unter Tausenden eine, die ihre ausgekrochene Junge auf dem Rükken trug; die übrigen hatten sie noch alle in den Eyersäkchen hinten an sich.

Unter den bewährten Mitteln D. Matthäi Listers, Ritters vom güldnen Orden (Equitis aurati), meines verehrungswürdigen Urgroßvaters, hab' ich folgendes ohne Neid mittheilen wollen: daß das abgezogene Wasser von schwarzen Spinnen zur Heilung der Wunden die besten Dienste thue: und eins von den Geheimnissen des D. *Gualteri Rawley*, eines tapfern Soldaten, gewesen sey.

XXVI. Titel.

Tab. II. Fig. 26.

Die rothbraune Spinne mit schräge gestreiftem Hinterleibe *).

Liſter. Araneus fuſcus alvo oblique virgata.

Diese gehört auch unter die mittelmäßigen. Beschreib. Zuweilen aber findet man doch einige Aschfarbige, bung. ungleich grössere.

Die Farbe ist braunroth. Kopf und Zangen schwarz, mit einer graulichen Wolle überzogen.

Dicht am Maule sitzen vier kleine Augen, die man ohne Vergrösserungsglas kaum erkennen kann: über diesen zwey andere sehr grosse, und hinter diesen etwas rükwärts bey der Schulterspitze, noch ein Paar grosse.

Die Füsse, gegen das Licht gehalten, sehr flekkicht, und rauch, worunter die lezten zur bequemeren Fortbringung der Jungen die längsten; die übrigen, von den ersten angerechnet, nehmen so in der Länge zu, wie sie der Zahl nach auf einander folgen.

Der Hinterleib voll, länglicht, rundlicht, etwas zugespitzt.

Diese

*) *Geoffr.* Inſ. II. p. 649. No. 14. *L' Araignée - loup. Aranea* tota fuſca fuliginea. G.

Pag. 79. Ort.

Diese Spinnen sieht man hin und wieder auf dem Feld und anderwärts, in unbeschreiblicher Menge herumlaufen.

Den Winter über stekken sie unter den Sträuchern in der Erde.

Zu Ende des Mayes hat jede Spinne hinten am After ein Eyersäkchen an sich hängen, dessen Farbe fast Himmelblau, zuweilen gelblich; dessen Gestallt aber Zirkelrund, etwas eingedrükt, häutig, in der Grösse eines Pfefferkorns.

Zu Anfange, oder in der Mitte des Junius reißt das Säkchen in der Mitte durch, und die Jungen kriechen heraus. Sie steigen gleich der Mutter auf den Rükken, und sie freuet sich, solche mit sich herumzutragen, zu pflegen, und von ihrer Beute zu ernähren. Ein höchstangenehmes Schauspiel! *).

Will man das Eyersäkchen abnehmen; so zeigt sichs, daß es mit einem Faden, der aus dem After der Mutter gehet, vest an ihrem Hinterleibe hange; allein durch welchen Knoten, mögte man fragen? Ich antworte: daß die Spinne, wo sie etwas mit ihrem After berührt, den Faden daselbst nothwendig andrükke, als wenn sich Jemand den Finger mit Leim beschmieret: Folglich klebt der frische Faden entweder von selbst an, oder es fließt zugleich eine klebrichte Feuchtigkeit mit heraus.

Das

*) S. Bonners Betr. über die Natur. 2. Aufl. p. 377.

Das Eyerbeutelchen muß man vom After sanft abnehmen, daß es leicht folgt, und nicht reisset. Auf diese Weise kann man den Faden unglaublich lang ziehen. Läßt man aber mit der Hand los, so kann ihn die Mutter wieder in sich zurükziehen. Dieses innerliche Zusammenwikkeln oder Einsaugen des Fadens ist eben eine so wunderbare Eigenschaft dieser Spinnen, als die Ausschiessung desselben, worinn diese Art ein vorzügliches Vergnügen zu finden scheinet.

Wenn nämlich in der Mitte des Oktobers im Kambridgischen Gebiethe, die Safranblüthen gesammelt werden, und es recht heiter Wetter ist, wie sich oft zu dieser Jahreszeit zuträgt; so ist es unglaublich, welche Menge von diesen und andern Spinnen alsdann in der Luft herumsegeln. Folgende merkwürdige Umstände sind mir dabey vorgekommen: daß sich diese Spin- Pag. 80.
nen zuweilen mit einem einzigen Faden begnügen; zuweilen aber mehrere einzelne Fäden, als so viel schimmernde Stralen eines Kometenschweifs auswerfen, welche gleich nachher, daß sie ausgeworfen sind, einen wunderbaren Purpurfarbigen Glanz annehmen. Auch kann ich nicht mit Stillschweigen übergehen, daß diese Spinnen, wenn sie sich eben mit Ausschiessung einzelner Fäden beschäftigen, solche bald abreissen, bald in kleine Schneeweisse Bällchen zusammenwikkeln, indem sie die Vorderfüsse hurtig über dem Kopfe herumschwingen; bald aber sich oft von einem gelinden Winde über die höch-

sten Wolken fortführen lassen. So viel ist gewiß, wenn ich ihnen auch vom höchsten Thurm nachsah, daß sie sich dennoch weit über meinen Gesichtskreis erhoben. Ich entsinne mich auch, mehr als einmal in diesen langen Luftfäden, die durch ihre häufige Reisen in dikke, aber ungleiche Stränge verwikkelt worden, Fliegen gesehen zu haben: sie mogten nun von ohngefähr oder mit Fleiß darinn gefangen seyn.

XXVII. Titel.

Tab. II. Fig. 27.

Die gelbe einfarbige Spinne, mit langgedehnten, und zugespitztem Leibe.

Liſter. Araneus flavus, vnicolor, alvo productiori, acuminata.

Beschreibung. Eine grosse Spinne, sicher die gröste in ihrer Art. Ueberall einfarbig gelb. Die breite Schultern ragen mit einer Spitze hervor, von welcher eine weißliche Linie von grauer Wolle, oder Haren, längs dem Rükken herunter läuft.

Die acht Augen stehen in folgender Ordnung. Die vier kleinsten nahe am Maule; etwas weiter rükwärts zwey grosse von einander; ein ander Paar noch etwas weiter vom Maule nach den Schultern zu, etwas kleiner als die beyden vorigen, aber noch weiter aus einander.

Die Füsse stark, dikke und lang. Die lezten die längsten; dann die ersten, ferner das zweyte Paar; die im dritten die kürzesten.

Der

Der Hinterleib sehr lang, rundlicht, von der Brust an etwas voller, hernach allmählig spitzer, einfarbig, ohne Zeichnung, wenigstens sehr unmerklich. Pag. 81.

Die ganze Spinne mit kurzen, dikken weichen Härchen bedekket.

Bey dem Männchen haben die Fühlfüsse am Ende gleichsam ein Knötchen, oder Köpfchen. Auf dem Hinterleibe desselben ohngefähr sechs ziemlich grosse ganz schwarze Flekke in doppelter Reihe. Uebrigens eben so gelb, als das Weibchen. Männchen.

Zu Ende des Mayes fieng ich ein Weib-Ort. chen, das fast alle unsere hiesige Spinnen an Grösse übertraf. Sie jagen in Hekken und Sträuchern; in den südlichen Gegenden von England häufig, seltner aber bey York, wo ich noch nie eine einzige gefunden habe.

Im Junius tragen sie das Eyersäkchen an Eyersäk-
der Brust an sich. Nisten hab' ich sie noch nicht chen.
gesehen. Das Eyersäkchen ist weißlich, rund, zweymal so groß als ein Pfefferkorn. Die Hülle, worinn die Eyer liegen, die nicht allzuklein sind, häutig.

Ein Männchen dieser Art, aber nicht so gefleckt, wie wir oben erinnert haben, sah' ich in den Sümpfen bey Donkaster über einige Gräben schwimmen. Ich erwartete es am andern Ufer. Da es aber näher kam, gieng es tief unter Wasser, hielt sich an einen Binsenstängel,

daß ich es schwerlich ausfischen konnte, so hurtig sprang es unten auf dem Boden von einer Binse auf die andere *).

Pag. 82.

XXVIII. Titel.

Tab. II. Fig. 28.

Die Bleyfarbige Spinne mit Wellenförmig gemachtem, länglichtem, zugespitztem Hinterleibe **).

Liſter.

*) Zwo recht grosse dieser Art beym *Clerk* aran. p. 86. 87. Spec. 1. 2. *Fabrilis* et *Aculeatus* Pl. 4. Tab. 2. 3. G.

**) *Linn.* S. N. ed. 12. p. 1036. No. 40.
Aranea Saccata; abdomine ovato ferrugineo, fusco.
— *Faun. Suec.* ed. 2. p. 491. No. 2021.
Fabric. S. E. p. 437. No. 28. Pedes lividi, annulis fuscis confertis, inaequalibus.
Clerk Aran. p. 91. Spec. 5. *Monticola.* Pl. 4. t. 5. (alleg. *Fabric.*) woselbst fig. 2 das äusserste vergrösserte Ende des männlichen Fühlfusses cum membro genitali vorgestellet ist. *Clerk* hat die Art ihrer Begattung artig beschrieben:

„Circa medium Iunii videbam horum coeundi modum super saxo praerupto solibus exposito, vbi plures in ferventi actu occupati erant. *Mas* et *femina*, variis concitis saltibus invicem datis, mox amorem sive desiderium amicioris colludii sentiunt, et eapropter in saliendo multo tardiores fiunt, dum ille quam citissime insilit in illam, post aliquot leviores saltus, contra factos se submittentem. *Mas*, postquam vno brachiorum alvum feminae parum oblique ad se adclinavit, illi tum situ praeposstero leviterque obliquato incubat, et membro alterius brachii genitali tubam feminae prominentem, sive membrum genitale mode-

Liſter. Araneus ſublividus, alvo vndatim picta, productiori, acuminata.

Sie gehört unter die grösseren. Die Farbe etwas Bleyfahl, wie bey den Hausmäusen. Die Beschreibung.

Au-

modeſte adtrectat, quod ſedulo nunc vnius brachii, nunc alterius membro aſſidue continuat, donec et mas et femina celerrime diſſiliant.„

Scop. Entom. carn. p. 403. No. 1116. Aranea *Lyonetti*, fuſca, terreſtris, erratica; *thorace* linea dorſali pallidiore, *pedibus* rufo-faſciatis. Conf. No. 1093. *Aranea Liſteri* et *Paluſtris* Linn. No. 41. ib. *Faun.* Suec. ed. 2. No. 2023. wo es heißt: Neque *Friſchius* l. c. neque *Liſterus* de Araneis lupis globiferis p. 77. n. 25-28. in vlla ſpecie meminit thoracem vtrinque alba linea longitudinali notari, nec tertiam albam lineam longitudinalem thoracis a medio dorſo. Hinc de Synonymis haereo. *Thorax* aliis niger, *Abdomen* nigrum maculis nigerrimis nebuloſum.

Daher hat der Ritter aus der Saccata et paluſtri in der 12ten Ausgabe zwo Arten gemacht, die aber im *Geoffr.* Inſ. II. p. 650. No. 15. für eine genommen werden.

L' Araignée cendrée à trois lignes blanches ſur le corcelet.

Aranea tota cinereo-villoſa, *thoracis* linea triplici albida.

Müllerі Faun. Fridr. p. 94. No. 840.

— *Zool. Dan. Prod.* p. 193. No. 1321.

Isl. *Huoda-Kongullo.* Gr. *Auſiek.*

Füeßlins Verzeichn. ſchweiz. Inſ. p. 61. No. 1205. die Sakträgerin.

Friſch Inſ. 8. Th. p. 3. No. 2. 1. Pl. Tab. 2. f. 1. die Erdſpinne mit dem Eyerſak.

Pontopp. Naturgeſch. von Dänn. p. 232. No. 9. trägt die Eyer zuſammengeſponnen in einer Kugel.

Olaffs Reiſe durch Island I. 323. d) Aranea nigra (*Saccata*), thorace 3 lineis albis longitudinaliter ductis notata.

Augen, Schultern und Füsse sind eben so, wie bey der vorigen beschaffen, wie auch die Gestallt des Hinterleibes; nur ist die Farbe verschieden, wie wir oben im Titel gesagt haben. Ingleichen befindet sich oben auf dem Hintertheile eine Blätterförmige, an den Ränden Wellenförmig eingefaßte Zeichnung.

Auch in Ansehung der Hare kömmt sie mit der vorigen überein. Das Männchen ist eben so gezeichnet wie das Weibchen, nur sind die Fühlfüsse des erstern rothbräunlich, und vorn dikke aufgetrieben. Von gleicher Farbe ist auch das Hintertheil desselben.

Ort. In den südlichen Gegenden von England häufig, in den mitternächtlichen aber weit seltener *).

Nest. Zu Anfang des Junius nistet sie in Hekken und auf den Wiesen. Ihr Nest ist leinenartig und bestehet aus einem zarteren Gewebe in Gestallt einer Sturmhaube oder Glokke. Hierinn hält sich die Mutter fast immer auf, und pflegt ihr Eyersäkchen beständig unter der Brust zu tragen.

Eyersäkchen. Dieses ist weißlich, häutig, fast ganz rund, zweymal so groß, als ein Pfefferkorn. Wenn die Mut-

Müllers L. N. S. 5. Th. 2. B. p. 1084. No. 40. der Sakträger.
Bonnets Betr. über die Natur. 2. Aufl. p. 377. 549. G.

*) Doch habe ich auch diese gegen Ausgang des Julius am stachlichten Ginst, so gar bey York häufig entdekt.

Mutter auf die Jagd gehet, läßt sie solches nie zurük, sondern trägt es sorgfältig mit sich herum. Selten aber verläuft sie sich weit von dem Trichter des Nestes.

Die jungen Spinnen dieser Art haben im Herbst bald eine Leim- bald etwas Safranartige Farbe, zuweilen sind sie auch an den Seiten des Hinterleibes ganz Feuerfarbig. Diese sind um diese Zeit besonders flüchtig und die Urheber der grossen Menge Luftfäden.

Anmerkung.

An den Sandhügeln bey der Mündung des Flusses Tees hab' ich einige Arten von Spinnenwölfen gesehen, die ich aber noch nicht beschrieben, und vorjezt auch keine Zeit habe, sie nochmals aufzusuchen. Pag. 83.

deket. S. Append. ad Hist. Anim. Angl. Lond. 1685. 8vo p. 3.

IV. Kapitel.

Von den Krebsartigen, und uneigentlich Wölfe genannten Spinnen. (Cancriformes) *).

Ihre Kennzeichen sind folgende:

1. Ihre Hinterfüsse sind unter allen die kürzesten 2. wenigstens übertreffen sie das dritte Paar an Länge nicht merklich.

XXIX. Titel.

Tab. II. Fig. 29. **).

Die braunröthliche Spinne mit den kleinsten aus dem Violet ins Purpurfarbige spielenden

*) Des *Clerk* dritte Klasse der *Saltatorum*: Schwed. Hoppare-Flockens: p. 127. G.

**) *Linn.* S. N. ed. 12. p. 1036. No. 43.
Aranea viatica; abdomine subrotundo, plano obtuso; *pedibus* quatuor posticis brevissimis.
— *Faun. Suec.* ed. 1. No. 1218.
— — — ed. 2. No. 2024.
Raj. Inf. p. 35. No. 29. Nomen *Listeri.*
Müllleri Faun. Fridr. p. 94. No. 841.
— *Zool. Dan. Prodr.* p. 194. No. 2323.
Onomat. hist. nat. P. I. p. 667. die bräunliche Gartenspinne.
Fabric. S. E. p. 432. No. 7. A. *horrida.*
Abdomine subtriangulari, apice truncato, retuso; *pedibus quatuor anticis longioribus.* In *Lipsiae* hortis-major, singularis structurae.
(In allen Gärten. G.)
Geoffr. Inf. II. p. 641. No. 1. L'Araignée à palte de devant longues et arlequinées.
Aranea, *thorace* fusco; *abdomine* lutescente; *pedibus* qua-

lenden Augen, langsamem Gange, und hierinn sowohl als in der Gestallt einem Seekrebs nicht ganz unähnlich).

Liſter. Araneus ſubfuſcus, minutiſſimis oculis e viola purpuraſcentibus, tardipes, et greſſu et figura cancro marino non adeo diſſimilis.

Eine Spinne von mittlerer Grösse. Die Farbe braunroth; sonst hab' ich auch röthliche, weißliche, Leimfahle, auch grünliche, wie Zitronschale gefunden. Alle diese Abänderungen entstehen vermuthlich von der kurz vorhergegangenen Häutung. Beschreibung.

Die Schultern sind kurz und flach, oder plattgedrükt.

Die

quatuor poſticis breviſſimis, anticis longis luteo nigroque interſectis.

Clerk Aran. p. 128. Spec. 1. Pl. 6. Tab. 5. *Vatius.*

Füeßlins schweiz. Ins. p. 61. No. 1207.

Frisch Ins. VII. Th. p. 10. No. 5. Pl. t. 5. f. 1. die Gartenspinne mit den vier langen Vorderfüssen, und plattem Hinterleibe.

Müllers L. N. S. f. T. 2. B. p. 1085. No. 43. die Krabbenspinne.

Ich habe sie im vorigen Sommer von ausserordentlicher Schönheit auf den niedrigen Franzbirnbäumen gefunden. Im Weingeist kann man die Rosenfarbigen Seitenstreifen sehen, deren Frisch gedenkt. Der ganze Körper recht Pomeranzenbraun, wie auch das beyde erste Paar Füsse bis auf die vordersten Gelenke, die braune und gelbe Ringel wechselsweise haben. Das dritte Paar ganz Safrangelb, und am 4ten nur der Schenkel braun und gelb geflekt; die Hüfte und das Fußblatt aber ganz schwefelgelb. G.

Die sehr kleinen Augen stehen in folgender Ordnung. Mitten auf der Stirn zwey; etwas weiter rükwärts nach den Schultern zu zwey andere dergleichen, und an den Seiten der Stirn ragen vier Erhöhungen hervor, auf deren jeder wieder ein kleines Auge stehet. Alle diese acht*) Augen sind, wenn man sie genau betrachtet, mit einem Feuer- oder Purpurfarbigen Glanze versehen.

Pag. 84. Die Füsse, besonders die vier vordersten, sind ziemlich dik, und wohl zweymal so lang als die vier hintersten. So wohl jene, als diese haben unter einander fast gleiche Länge.

Der Hinterleib ist platt, breit, nahe an der Brust schmal, zuweilen nach hinten zu sehr dikke, ohngefähr wie eine weitbauchige Flasche; auch ist die Gestallt wie des gemeinen Seekrebses, oder wie die Samenhülsen der Schäfertasche (Bursae pastoris). Doch ist der Hinterleib nicht ganz abgestumpft, weil der After als eine kleine Spitze hervorstehet.

Auf dem Bauche kleine Zirkelförmige Runzeln, wie die Falten des dünnen Oberhäutchens an den Fingerspitzen. Uebrigens ist die Spinne ganz glatt.

Sie kriecht fast auf eben die Art wie der gemeine Seekrebs. Denn ob sie wohl zuweilen vor-

*) Frisch hat nur 6 Augen angegeben, weil ihm das lezte Paar Seitenaugen, vermuthlich aus Mangel eines guten Glases, entwischt ist. G.

vorwärts gehet; so kriecht sie doch öfter noch bald rechts, bald links, auch wohl ganz rükwärts.

In den südlichen Gegenden von England Ort. ist sie am gemeinsten. Zu Anfange des Märzes kann man sie hin und wieder an Sonnenreichen Dämmen und Hekken finden. Bey uns aber gegen Mitternacht kömmt sie selten vor.

Im Junius ist sie von Eyern ganz dik, und alsdann hat sie, wie oben gesagt, ein braunrothes Ansehen.

Am sechsten Junius fand ich eine, die vest an ihrem Eyersäkchen hieng, welches zwischen dem obersten Sprößling des stachlichten Ginstes eingewebt war. Diesen brach ich ab, und setzte ihn samt der Spinne in eine Schachtel. Gleichwohl wollte sie ihr Eyersäkchen nicht verlassen, sondern bedekte es ganz mit der Brust.

Das Eyersäkchen ist rund, etwas einge- Eyersäk-
drükt, und also breit. Die Hülle selbst aber ken.
gleichsam häutig von dikkem, Schneeweissen Gewebe. Es enthällt viele kleine blaßfleischfarbige Eyer.
Eyer, die aber nicht zusammenkleben, sondern bey Eröfnung des Säkchens herausfallen.

Ausser diesem Eyersäkchen hab' ich nichts Pag. 85.
von ihren Kunstwerken, weder vom Gewebe, oder einer andern Art von Netze gesehen. Doch steigt sie leicht auf die höchsten Bäume, und kann sich eben so leicht wieder auf die Erde herab lassen. Sie ist ein vortreflicher Seiltänzer, und belustigt sich ungemein mit Ausschiessung ihrer

ihrer Fäden. Sie läßt sich nicht allein, wie die vorigen, in der Luft herumführen; sondern sie versucht auch wohl aus eigenen Kräften eine Luftreise anzustellen. Die Füsse stellt sie gegen einander, schwingt sich eine Zeitlang, und so segelt sie fort, nicht anders, als ob sie von der Natur Flügel oder Ruder bekommen hätte.

Es wäre wohl der Mühe werth, bey Blutreichen Thieren mit ihrem Biß einige Versuche zu machen. Mir wenigstens kömmt sie sehr gefährlich vor. Wenigstens schauert mich vor ihrer ungewöhnlichen Figur und Gange, wodurch sie ganz von andern Spinnen unterschieden ist. Mehr als hundertmal hab' ich sie in die Hand genommen, und ganz unschädlich befunden.

XXX. Titel.

Tab. II. Fig. 30.

Die kleine braunröthliche, gleichsam vergoldete Spinne mit einer bräunlichen Spitze des Hintertheils: der Läufer.

Liſter, Araneus parvus, ſubrufus, velut inauratus, ipſa alvi apice infuſcata, levipes *).

Sie

*) *Linn.* S. N. ed. 12. p. 1037. No. 44.
Aranea levipes; abdomine rhombeo depreſſo, *pedibus* transverſaliter extenſis variegatis.
— *Faun.* Suec. ed. 1. No. 1217. ed. 2. No. 2025.
Onomat. hiſt. nat, P. I. p. 665. die kleine weiß und ſchwarz geflekte Stumpenſpinne.

Füeß-

Sie gehört zu den kleinsten. Die Farbe ist bräunlich, aber gleichsam vergüldet, wenn man sie gegen die Sonne, oder gegen ein Licht hällt. Beschreibung.

Die Schultern klein, rundlicht, etwas hökricht.

Die acht schwarzen Augen stehen in folgender Ordnung: Auf der Stirn selbst viere, in einer Zirkelkrümmung; dann etwas weiter zurük zwey von einander: weiter wieder eben so viele, die grösten unter allen. Sie sind aber so klein, daß man sie ohne Vergrösserungsglas nicht gut erkennen kann.

Die Füsse sehr blaß, haricht, geflekt, ziemlich dik, aber nicht allzulang. In der Länge folgen sie so auf einander. Im zweyten Paar die längsten; dann die ersten, ferner das dritte Paar; die lezten die kürzesten. Pag. 86.

Die Zangen sind klein und röthlich.

Die Gestallt des Hinterleibes ist sehr platt gedrükt, etwas breit, dicht bey der Brust schmäler, hernach weit voller, fast rundlicht, ausser daß am After eine kleine Spitze hervorstehet; der Rükken hat eine Blätterförmige, gleichsam mit Gold

Füeßlins Verz. schweiz. Ins. p. 61. No. 1208.
Müllers L. N. S. 5. Th. 2. B. p. 1086. No. 44. der Buntfuß.
Frisch Ins. X. Th. p. 16. No. 14. 3. Pl. t. 14. f. 1. die weiß- und schwarz-sprengliche Baumrindenspinne. G.

Gold ausgemalte Zeichnung. Die Spitze des Afters fällt ins Braune.

Ort. Im Winter verbergen sie sich häufig entweder in alten Vogelnestern, oder an solchen Orten, wo sich trokkene Blätter in den Zäunen gesammelt haben. Im Sommer jagen sie in Hekken und Sträuchern ihrer Beute nach. Am seltensten sind sie in den mitternächtlichen Gegenden von England.

Zu Anfange des Junius hab' ich einige an ihren Eyersäkchen vesthangend gefunden; diese aber waren ekkicht, wie ein Stern, sehr platt gedrükt, in die Sprößlinge des stachlichten Ginstes mit eingewebt.

Sie läuft sehr geschwind, und zieht im Laufen den Faden aus: auch hab' ich sie im Herbst oft Luftfäden ausschiessen sehen.

Einigemal hab' ich dergleichen Spinnen in Tellerförmigen, oben beschriebenen Netzen, zwischen der übrigen Beute mit hangen gesehen.

V. Kapitel.

Von den Springspinnen (Phalangiis) überhaupt *).

1. Das unterscheidende Merkmal dieser Spinnen bestehet darinn, daß sie wie die Flöhe hüpfen. Dieses einzige Merkmal reicht schon zum Beweise hin, daß sie zu dem Geschlechte derer Phalangien gehören, deren Plinius, und andere alte Schriftsteller **) Erwähnung gethan haben. Ob aber der Biß der unsrigen eben so schädlich sey, als der ihrigen gewesen seyn soll, kann ich noch nicht eigentlich bestimmen.

2. haben sie gleichsam eine viereckige Stirn; Pag. 87.

3. acht Augen von ungleicher Grösse, in einer halben Zirkelkrümmung;

4. die ersten Füsse länger und stärker, als die übrigen, damit sie beständig recht bequem springen können ***).

Von

*) Des Clerk zwote Art Salbatorum, Schwed. *Somkallas*. p. 113. G.

**) S. *Jonst.* Hist. Inf. p. m. 137.
Noxii *Phalangia* dicuntur, a Φαλαγξ, quod digitorum internodium significat.
Plin. H. N. L. 29. c. 4.
Dresd. Magaz. II. 499. Springspinnen. G.

***) Ich vermuthe mit einiger Wahrscheinlichkeit, daß sie ihre Jungen lebendig zur Welt bringen. S. *Lister* App. ad Hist. anim. Angl. p. 3.

Von den vorher beschriebenen Wölfen unterscheiden sie sich vorzüglich dadurch, daß diese

1. eine breite Stirn haben; und
2. die grossen Augen der Wölfe zunächst am Maule, die kleineren aber nahe an den Schultern; allein bey den Springspinnen in einer entgegen gesetzten Stellung stehen.

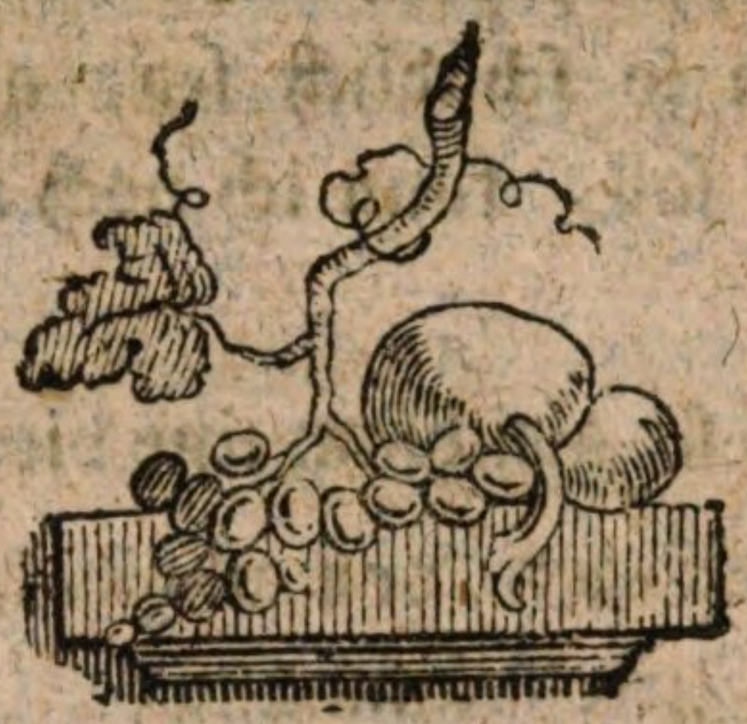

VI. Kapitel.

Von den Springspinnen insbesondere.

XXXI. Titel.

Tab. II. Fig. 31.

Die Aschgraue Spinne, mit ohngefähr sechs abwechselnden bald Silberfarbigen, bald schwarzen Queerbändern am Hinterleibe, die sich in der Mitte in spitzigen Winkeln erheben *).

N 2 Li-

*) *Linn.* S. N. ed. 12. p. 1035. No. 36.
Aranea scenica, saliens, nigra; lineis semicircularibus tribus albis transversis.
— *Faun.* Suec. ed. 1. No. 1237. ed. 2. No. 2017.
Clerk Aran. p. 117. Spec. 3. Pl. V. Tab. 13. Araneus *Scenicus*.
Raj. Inf. 37. No. 31. *Listeri* nomen.
Bradl. natur. t. 24. f. 5.
Fabric. S. E. p. 438. No. 32. *Aranea scenica;* saliens, nigra; striis tribus semicircularibus, albis.
Schaeff. Icon. Tab. XLIV. fig. 11. Aranea oculorum situ *quatuor* linearum *prima:* erste Spinne mit Augen in vier Reihen.
Geoffr. Inf. Tom. II. p. 650. No. 16. L' *Araignée sauteuse* aux trois chevrons blancs.
Aranea saliens nigra; abdomine vtrinque lineis tribus albis ad angulum acutum coeuntibus.
Müllери Faun. Fridr. p. 93. No. 838.
— *Zool. Dan. Prod.* p. 193. No. 2318. Gr. *Nicksoarsuck.*

Pon-

Liſter. Araneus cinereus, alvo circiter ſenis faſciis transverſis, in angulos acutos in medio erectis, argenteis et nigris alternatim diſpoſitis, inſignita.

Beſchreibung. Eine von den mittelmäßigen. Die Farbe ſchwarz mit Silber vermiſcht. Die Schultern platt, beynahe vierekkig, die Stirn ſelbſt breit.

Die acht ſchwarzen Augen ſtehen im halben Zirkel auf der Stirn und nach den Schultern zu in folgender Ordnung: Die zwey mittelſten ſind die gröſten, neben denſelben zwey kleinere; etwas rükwärts zwey andere ſehr kleine weiter von einander. Nach dieſen das lezte Paar, dem zweyten an Gröſſe gleich, am weiteſten aber von einander. Kaum kann man durchs Vergröſſerungsglas dieſe Ordnung unterſcheiden, wenn
Pag. 88. man nicht vorher die Hare gänzlich vom Kopf und von den Schaltern abgeſenget hat.

Die Füſſe ſind kurz, rauch und flekkicht. Die erſten ſind unter allen, vermuthlich des bequemern Springens halben, die längſten und dikſten.

Der

Pontopp. Nat. Geſch. v. D. p. 232. N. 7. läuft überall auf unſern Mauern herum.
Füeßlins Verz. ſchweiz. Inſ. p. 61. No. 1204. die Mauerſpinne.
Müllers L. N. S. 5. Th. 2. B. p. 1083. No. 36. die Mauerſpinne.
Dresd. Magaz. II. 499.
Onomat. hiſt. nat. I. 673. die hüpfende ſchwarze weiß-geſtreifte Fenſterſpinne.
An *Araignée vagabonde.* &.
Bomare Dict. I. 325?

Der Hinterleib rundlicht und zugespitzt. Auf dem Rükken ohngefähr drey breite Silberfarbige, in stumpfe Winkel zugehende Binden. Der Zwischenraum ist schwarz, ausser wo er durch kurze, weiche, Silberfarbige Hare verändert wird, womit die Spinne überall bedekt ist.

Es giebt hier gewisse Abänderungen in Ansehung des Alters und nach der Häutung, welches ich darum erinnere, damit Unerfahrne solche nicht für unterschiedene Arten halten.

In den alten Mauern unserer Gebäude, wie auch in den Wäldern durch ganz England sehr häufig. Ort.

Auf den Hinterfüssen pflegt sie sich aufzurichten, den Kopf zu erheben, und sich allenthalben nach den Stellen umzusehen, wo sie hinspringen will. Sie gehet Sprungweise, und wenn sie einen kurzen Raum gekrochen ist, springt sie wieder weiter, nicht anders als ein Floh.

Wenn man sie reizt, schiesset sie Fäden aus, und gegen den Winter schützt sie sich durch ein dikkes Leinenförmiges Gewebe, worinn sie bis zur Mitte des Hornungs verborgen bleibt, und um diese Zeit wieder zum Jagen erscheinet.

Unter den übrigen Fliegen sind alle Arten der Mükken oder Schnaken vorzüglich nach ihrem Geschmak. Ihre Art zu jagen aber hat unser *Evelin* in des berühmten *Hoock Micrograph.* observ. 48. richtig und angenehm beschrieben.

Daß aber eben gedachter Hoock behaupten will: es hätten diese nur sechs, andere aber noch mehr als acht Augen, mögen andere entscheiden. Wenigstens muß ich gestehen, daß mir ausser den im zweyten Theile zu beschreibenden Spinnen, noch keine einzige vorgekommen, die mehr oder weniger als acht Augen gehabt hätte. Das
Pag. 89. aber ist mehr als zu gewiß, daß die Augen in Ansehung der Stellung, der Ordnung und Grösse bey vielen Spinnen sehr abwechseln; davon ist aber schon anderwärts gehandelt worden.

Gegen den April hab' ich einige Spinnen des ersten Abschnitts eine von dieser Gattung fangen gesehen: woraus erhellet, daß die Spinnen, wenn sie in Freyheit sind, sehr gern andere Spinnen verfolgen, und solches nicht blos aus Zorn und Rache thun, wenn sie zugleich in ein Glas eingesperret sind, wie oben erwähnt worden.

Wenn man den Leib dieser Spinne auf einem Papier zerquetscht, und etwas Lauge darauf tröpfelt, färbt er solches Purpurartig.

Gegen den August hab' ich von dieser Art Junge, nicht viel grösser, als ein Mohnsamenkorn, angetroffen *).

*) Auch mitten im Julius fand ich sie ganz frisch ausgekrochen. Gegen Ausgang des Mayes haben die Alten die Eyer noch bey sich. S. Lister. App. p. 3.

XXXII. Titel.

Tab. II. Fig. 32. *)

Die röthbraune Spinne, auf dem Hinterleibe mit zween weissen Flekken, und matten Blätterförmigen Zeichnung.

Liſter. Araneus ex rufo ſubfuſcus, ſuper clunes praeter duas maculas albas, foliacea quadam pictura, obſcure licet delineata, inſignitus.

Beſchreibung.

Etwas kleiner, als die vorige. Die Farbe braun, und beynahe ſchwarz; unter einem Glas in hellem Lichte braunroth.

Die Augen in Ansehung der Zahl, Ordnung und Grösse, wie bey der vorigen.

Kopf und Hinterleib eben so gestalltet. Mit den Füssen und der Art ihres Ganges hat es gleiche Beschaffenheit. Nur liegen auf dem Hinterleibe zween deutliche, obgleich kleine, weisse Flekken: auch einige Spuren einer matten Blätterförmigen Zeichnung. Denn gleich unter den Flekken zeigen sich einige sehr schmale, in spitze Winkel, wie Blattadern, zugehende, Queerstriche.

*) *Linné* hat von diesen Phalangiis Listeri noch zwo Arten: *Aranea truncorum, et rupestris*. Die erste beschreibt er also: Saliens nigra; dorso *punctis albis*. Sollte es wohl diese seyn? G.

Ort. An unsern Wänden selten, ob ich gleich un-
Pag. 90. ter den vorigen bey York zuweilen eine und an-
dere dieser Art mit bemerkt habe.

XXXIII. Titel.

Tab. II. Fig. 33.

Die gelbliche Spinne mit Smaragdfarbigen Strichen am Hinterleibe.

Lister. Araneus subflavus, oculis smaragdinis, item oui secundum clunes tres virgulae croceae.

Von mittelmäßiger Grösse. Die Farbe grösstentheils gelblich. Die Schultern breit, beynahe viereckig, etwas platt, die Stirn sehr breit.

Ihre acht Augen spielen so schön ins Grüne, als eben so viel Smaragde, und glänzen von Goldfarbigen Stralen. Mitten auf der Stirn zwey so grosse, daß man sie mit blossen Augen sehen kann. Neben diesen zwey andere kleinere; nach denselben noch zwey sehr kleine, und zulezt nach diesen etwas weiter rükwärts noch zwey, beynahe so groß, als das zweyte Paar, aber durch die ganze Schulterbreite getrennet.

Bey den Männchen sind die Vorderfüsse dikke, rauch und länger, als die andern. Dann folgt das lezte, auch das zweyte Paar; die im dritten sind die kürzesten.

Der Hinterleib ist rundlicht, zugespitzt; nach hinten zu der Länge nach, drey Safranfarbige sehr deutliche Striche.

Der

Der Bauch weißlich.

Sie hüpft nicht anders, als ein Floh, und wenn sie gereizt wird, schießt sie einen Faden von sich.

Die Fühlspitzen des Männchens am Ende aufgeschwollen, und bedekken die schwarzröthlichen Zangen.

Im Anfang des Augusts hab' ich sie zum erstenmal an einer Gartenmauer von Ziegelsteinen des Collegii viridarii D. Iohannis Evangelistae, zu Kambridge, gefunden, nachher sind sie mir zu London an ähnlichen Orten öfter vorgekommen. Doch gehören sie immer unter die seltenen Spinnen. Ort. Pag. 91.

Ich sperrte eine mit einer andern von den grössern Spinnen, die vorher schon viele andere erbeutet hatte, in ein Glas, und sie lebte mit derselben viele Monathe durch, entweder weil sie der Gewallt der grossen durch ihre Geschwindigkeit im Springen ausweichen, oder weil sie eben so gut, als jene, beissen konnte.

XXXIV. Titel.

Tab. II. Fig. 34.

Die röthliche Heyde- oder Felsenspinne.

Liſter. Araneus ſubrufus, in Ericetis sive rupibus degens.

An Grösse gleicht sie den vorigen. Die Farbe ist röthlich oder Kastanienbraun. Beschreibung.

Die Schultern platt, beynahe vierekkig, die Stirn breit.

Mitten auf der Stirn zwey grössere Augen; dicht bey diesen zwey andere etwas kleinere, weiter rükwärts zwey überaus kleine; nach diesen mitten auf den Schultern noch ein Paar, die dem zweyten Paar an Grösse gleichen. Sie fallen alle ins Schwärzliche.

Die Füsse sind kurz, und die vordersten vier sind, wenigstens bey den Männchen, unter allen am dikksten.

Der Hinterleib zugespitzt, von eben der Farbe, als reife Apfelkerne. Es zeigen sich darauf auch einige schwärzliche Aederchen, oder Blätterförmige Züge. Ausserdem an den Seiten des Hinterleibes eine weisse, schwärzlich schön schattirte Zeichnung.

Der Bauch Aschfarbig.

Ich habe sie nur auf den Yorkischen Heyden, und kahlen Felsen, besonders in der Kravenschen Gegend gefunden. Eine höchst seltene Gattung!

Zwee-

Zweeter Theil.

Pag. 93.

Von den zweyäugigen Spinnen *).

I. Kapitel.

Von den zweyäugigen Spinnen überhaupt **).

Im vorigen Theile hab' ich die achtäugigen Spinnen mit allem möglichen Fleiß beschrieben; in diesem will ich die zweyäugigen untersuchen. Ausser diesem Hauptkennzeichen haben sie noch folgende Unterscheidungsmerkmale:

1. daß die meisten Langfüsse,

2. mit einer fast Rindenartigen Haut bedekt sind;

3. daß sie, meines Wissens, keine Fäden von sich lassen, oder einige Weberey verrichten, ob ich gleich von ihrem Winteraufenthalt und der Pflege ihrer Jungen keine Erfahrungen habe.

4. daß sie, wie gesagt, nur mit zwey Augen versehen sind, und

5. der

*) *Clerk* Aran. p. 150. Cap. 9.

**) Vom Ursprunge der zweyäugigen Spinnen findet man eine sehr unvollständige Nachricht in der Lat. Ausgabe des Holländ. Goedart im 49ten Versuch des 2ten Theils. S. *Listeri Append.* Hist. anim. Angl. p. 3.

5. der Kopf gleichsam aus den Schultern hervorrage;

6. daß die Brust durch keinen mit blossen Augen sichtbaren Unterschied vom Leibe abgesondert sey;

7. daß die Zangen, wie die Scheren eines Seekrebses, in zween Finger getheilt sind; daher sie

8. gemeiniglich für unschädlich gehalten, wenigstens was ihren Biß betrift;

9. daß ihre Füsse in Ansehung der Länge Paarweise wechseln, und ihr Auswurf eine bestimmte Figur hat, da er bey allen vorigen achtäugigen flüßig ist.

II. Kapitel. Pag. 94.

Von den zweyäugigen Spinnen insbesondere.

XXXV. Titel.

Tab. II. Fig. 35. *)

Die Aschfarbige Spinne mit einem Kamme.

Liſter. Araneus cinereus, criſtatus.

Die

*) *Linn.* S. N. ed. 12. p. 1027. No. 2. Phalangium *Opilio:* abdomine ovato, ſubtus albo.
— *Faun. Suec.* ed. 1. No. 1186. *Acarus* pedibus omnibus longiſſimis.
— — — ed. 2. No. 1992. Suec. *Lacke.*
Aldrovand. Inſ. 607. t. 608. f. 4. Araneus 14.
Mouffet lat. 234. f. 4. Araneus longipes.
Hoffn. Inſ. 2. t. 9.
Bradl. natur. t. 24. f. 2.
Goed. belg. 2. p. 197. f. 49. et *gallic.* tom. 3. t. 49.
Liſt. Goed. 348. f. 143.
Raj. Inſ. 39. No. 35. Araneus rufus, non criſtatus.
Schaeff. Elem. t. 99. Afterſpinne.
Clerk Aran. p. 151. Pl. VI. Tab. 10. f. 2. 3.
Geoffr. Inſ. Tom. II. p. 629. No. 1. *Phalangium*; le *Faucheur*, t. 20. f. 6.
(Von dieſen vermuthet er, daß ihnen die abgeſtoſſenen Füſſe wiederwachſen.)
Schwenkfeld Theriotr. Sileſ. p. 507. Aranens *meſſor. longipes*; Langbein, Meder, Mäher, Habergaſt.
Fabric. S. E. p. 440. No. 2. Nomen *Linn.*
Scop. Entom. carn. p. 404. No. 1121.
Corpus ovatum, depreſſum, rugoſum, fuſcum. *Pedes* baſi ferruginei, alibi fuſci; *geniculis* albidis.

Spectа-

Beschreibung. Die gröste dieser Art, und unter allen vorigen. Die Farbe hellbraun, und Aschfarbig. Die längsten und dünnsten Füsse, darunter die im zweyten und lezten Paar etwas länger sind, als die übrigen.

Gleich hinter der Stirn ragt ein kleines Köpfchen, wie ein Wärzchen hervor, deren Spitze gleichsam mit einem doppelten, aus Stacheln, bestehenden Kamme, bewafnet ist. Mit dergleichen

Spectacle de la Nature Tom. I. Entr. 4. p. 109. le *Faucheur*.

Müllleri Faun. Fridr. p. 92. No. 823.

— *Zool. Dan. Prodr.* p. 192. No. 2292. Abdomine ovato *fusco*, subtus albo. *Meyer*.

Onomat. hist. nat. P. I. p. 36. *Acarus* pedibus omnium longissimis. *Araneus* longipes; *Araneus* cinereus cristatus, das langfüßichte Pflanzenwürmlein; die langfüßigte Spinne.

— P. 6. p. 424. Phalangium *Opilio*. der Weberknecht; die Schäfhirtenspinne; Anglis: the *Shepherd*.

Catholicon F. p. 69. *Faucheur*; *Faucheux*; der Weberknecht; der Habergeiß; der Habermann; der Heuwagen; die Schafhirtenspinne. Holl. *Schaapherderspin, Langpoot, Hooywagen*.

Sulzers Kennz. der Ins. p. 62. t. 22. f. 148. Weberknecht.

— Gesch. p. 246. Weberknecht.

Pontopp. Naturgesch. v. D. p. 231. Phal. *Opilio* 1. Meyere (der Mäher.)

Füeßlins Verz. schweiz. Ins. p. 60. No: 1187. Weberknecht; Zimmerspinne.

Müllers L. N. S. 5. Th. 2. B. p. 1060. No. 2. der Weberknecht.

Gesellsch. Erzähl. II. 203. von den Füssen der langbeinichten Feldspinnen.

gleichen nur etwas kleinern Spitzen ist auch die ganze Stirne besetzt.

An dem Köpfchen sitzt auf jeder Seite ein einzelnes schwärzliches Auge, welche man durch ein blosses Suchglas schon wahrnehmen kann.

Mitten auf dem Rükken eine braune Rautenförmige Zeichnung.

Der Bauch weißlich.

Die Männchen haben sehr lange Fühlspitzen; auch sind die Zangen knoticht, aber wie bey den Weibchen Gabelförmig. Die Füsse und das stachlichte Köpfchen etwas brauner. Der männliche Geschlechtstheil mitten am Bauche, davon im folgenden Artikel ein mehreres.

Vom Anfange des Aprils sind sie häufig in den Wäldern, und um die Zeit des längsten Tages im freyen Felde, besonders zwischen der Saat, daher sie von der Aernte in England Harvest Spiders (Herbstspinnen) genennet werden. Ort.

Im August sind die meisten Weibchen befruchtet. Alsdann haben sie weisse vollkommen runde Eyer bey sich. Indessen hab' ich noch nicht entdekken können, wohin, und wie sie ihre Eyer legen? *) Pag. 95. Eyer.

Zu eben der Zeit hab' ich auch einige befruchtete Weibchen jedes in ein besonderes Glas gesetzt,

*) Vom Ey an ist die Afterspinne schon so gestaltet, als wenn sie erwachsen ist. Weiter ist ihre Naturgeschichte noch nicht bekannt.

setzt, ob ich vielleicht auf diese Art hinter das Geheimniß ihrer Vermehrung kommen mögte; allein vergeblich. Sie starben alle, ohne Eyer gelegt zu haben. Vielleicht hatten ihnen auch die nöthigen Materialien zum Nisten gemangelt.

Gegen die Mitte des Mayes hab' ich von dieser Art nicht viel grössere junge Spinnen als Mohnsamen gefunden. Die Füsse derselben ebenfalls sehr zart, dünne und weißlich.

Ich habe nur noch eins zu erinnern, daß diese Spinnen den Scharlachfarbigen Wanzen (coccineis Cimicibus), als den kleinsten Thierchen, nachstellen *). Diese hängen sich häufig an ihren Körper an, und sie bedienen sich derselben zur Nahrung.

XXXVI. Titel.

Tab. III. Fig. 36.

Die rothbraune Spinne ohne Kamm.

Liſter. Araneus rufus, non criſtatus,

Beschreibung. Etwas kleiner, als die vorige; also von den mittelmäßigen. Die Farbe rothbraun. Mitten über den Rükken gehet eine schwärzliche, etwas gebogene Binde, die sich unterwärts nicht über die Mitte des Leibes erstrekt; oben aber bis an die Stirne reicht.

Selbst

*) Vielleicht verstehet auch unser Verfasser darunter die eigentlichen Kotzinellwürmer, Coccus L. G.

Selbst in dieser Figur etwas hinterwärts der Stirn sitzt ein kleines schwarzes Köpfchen.

Zwey ziemlich grosse ganz schwarze Augen, auf jeder Seite des Köpfchens eines. Dies lezte re ist bey beyden Geschlechtern glatt, und ohne Stacheln, oder Kamm.

Diese haben unter allen Spinnen die längsten Füsse, weil die längsten darunter wenigstens zween Zolle betragen, wie sie denn auch überaus dünne, bey den Weibchen schwarz und neben den Gelenken mit weissen Flekken bezeichnet sind. In Absicht der Länge folgen sie so auf einander. Die ersten die kürzesten; die im zweyten Paar die längsten; dann wieder die im dritten die kürzesten, und endlich die lezten, die aber gleich nach dem zweyten Paare kommen. Pag. 96.

Die Zangen sind Scheerenförmig, wie bey den Krebsen.

Auch sind die Fühlfüsse ziemlich lang, sonst aber beynahe gleich an beyden Geschlechtern.

Der Bauch ist weißlich, ausser ganz unten etwas Safranfarbig.

Das Männchen ist viel kleiner als das Weibchen: auch seine Füsse etwas länger, und ganz schwarz. Die braune Binde daran nicht so merklich, sondern entweder gar nicht, oder sehr matt zu sehen. Bey den Weibchen ist der Rükken etwas blässer, bey den Männchen aber stark hochroth.

Ort. In den nordischen Gegenden von England selten, oder gar nicht; in den südlichen desto häufiger. Sie leben gesellschaftlich in den Hekken, und auf den Nesseln, und ich hab' oft in einem Haufen ohngefähr zwanzig Männchen und Weibchen beysammen gefunden.

Wenn es regnet, suchen sie bedekte Oerter.

Die Haut dieser Spinnen ist nicht weich; sondern gewissermassen Rindenartig, entweder wie geschabt, oder wenigstens nur so leicht mit Haren bewachsen, wie verschiedene Wanzen und Käfer.

Unten am Bauch befindet sich der After, der gleichsam durch einen runden Sphinkter zusammengezogen wird, woraus die Spinne gemeiniglich einen figurirten *) Auswurf von sich giebt, da hingegen der Auswurf aller vorhergehenden Spinnen einem flüßigen und weissen Unrathe, fast wie bey den Vögeln, gleichet.

An den Männchen ist noch folgende Bemerkung zu machen. Wenn man mit dem Finger von der Mitte des Bauches nach oben zu drükt; so pflegt alsdann der männliche Geschlechtstheil; bey den Weibchen aber ein Darmähnlicher Theil herauszutreten.

Pag. 97. Da ich zum erstenmal ihre Begattung sahe, hab' ich mich sehr gewundert, daß solche gar nicht auf

*) Wie bey den Sphinx- und grossen Phalänenraupen.
G.

auf die Art geschahe, wie ich vorher aus dem Aristoteles von den übrigen Spinnen gelernet hatte; nämlich nicht mit abgekehrten Hinterleibern, sondern durch Zusammenfügung der Mäuler *).

Im Anfange des Augusts hab' ich bey der Eröfnung die meisten Weibchen voll weisser Kugelrunder Eyer gefunden.

Auch hab' ich die Spinnen dieser Art mehr als einmal recht grosse Mükken, und andere Fliegen fangen, und solche, wie die übrigen Spinnen auch zu thun pflegen, begierig aussaugen gesehen.

Von dieser langbeinichten Spinne merkt unser berühmter Hoock in seiner englisch geschriebenen Micrographie Obs. 47. folgendes an:

„Wir liefern von dieser Spinne eine unter dem besten Vergrösserungsglase gemachte Zeichnung, wobey folgende Merkwürdigkeiten vorkommen: die eine ist blos durch das Mikroskop zu sehen: daß sie nämlich wider die Gewohnheit der übrigen Spinnen nur zwey Augen habe, die auf einem kleinem am Kopfe hervorragenden

*) Vermuthlich hat sich hier unser Verfasser geirret. Da die Geschlechtstheile bey diesen Spinnen am Bauche sitzen, warum sollten sie sich mit den Mäulern zusammenfügen? Vielleicht ist dies, wie das Schnäbeln der Tauben, eine Liebkosung, die vor der eigentlichen Begattung vorhergehet, und welche viele Naturforscher bey den Tauben irrig für die Parung selbst angesehen haben. G.

Knöpfchen sitzen. Sie stehen einander gerade gegen über, und ihr heller Theil ist auf einer Seite nach der rechten, auf der andern nach der linken, doch etwas mehr vor- als rükwärts gerichtet. Die Augen selbst scheinen mir aus eben den Theilen zu bestehen, woraus die Augen der grösten zweyäugigen Thiere gebildet sind. Sie haben eine ganz glatte und sehr gewölbte Hornhaut, in deren Mitte ein Kohlschwarzer Stern (Pupilla) befindlich, und mit einem hornichten Regenbogen (cornea iris) umgeben ist. Ob sie aber die Augen hin und her drehen könne, hab' ich noch nicht entdekken können. Es ist auch nicht zu vermuthen, weil sie einen Rindenartigen, und also steifen Nakken hat. Dennoch ist diesem Fehler selbst von der Natur, durch die starke Hervorragung der Hornhaut, und auch dadurch abgeholfen, daß die Augen über allen Schatten eines Körpers, der die Aussicht verdunkeln könnte, erhaben sind, weil sie alle beyde gleichsam eine, obwohl unmerkliche Halbkugel bilden. Da sie nun überdem einen sehr kleinen rundlichten Körper mit langen Füssen hat; so kann sie sich desto schneller bewegen und umkehren, folglich alles desto deutlicher unterscheiden.„

„Sowohl bey diesen, als einigen andern
Pag. 98. Spinnenarten, die ich bisher habe untersuchen können, ist die Gestallt der Augen von den meisten Insekten weit unterschieden, weil die Spinnenaugen ganz glatt, und nicht, wie bey andern

Insek-

Insekten mit vielen Knötchen besetzt oder Netzförmig sind.„

„Die zwote Merkwürdigkeit, die man mit bloßen Augen sehen kann, ist die ausserordentliche Länge der Füsse gegen einen so kleinen Körper. Jeder Fuß dieser von mir abgebildeten Spinne ist über 16 mal länger, als der Leib. Doch sind die Füsse bey einigen noch länger; bey andern aber wieder viel kürzer. Alle acht Füsse haben solche Gelenke, wie die Füsse der Seekrebse, doch ist jedes Gelenke bey diesen Spinnen, nach Beschaffenheit des Thierchens, weit länger. Jeder Fuß ist an dem erhabenern Mittelstük der Brust eingefuget, und endigt sich gleichsam mit einem Muschelartigen Schälchen (et velut exigua concha in modum Musculi terminantur). *) „

Das übrige von dem mechanischen Baue der Füsse muß man bey dem Verfasser selbst nachlesen. Folgendes will ich nur noch hersetzen:

„Dies Thierchen pflegt sich, wie ich oft mit Vergnügen beobachtet habe, mit dem ganzen Leib auf die Beute zu stürzen, und sie damit gleichsam, wie mit Händen, vestzuhalten. Es springt nicht anders darauf als der Spinnenwolf auf die Fliege, und die Katze auf die Maus.„

*) Wie die Fußblätter verschiedener Milbenarten, die sich an glatten Käfern aufhalten. G.

„Ihr ganzer Leib ist sehr zierlich. Ich zweifle nicht, daß ich nicht innerlich eben so grosse Wunder, als äußerlich würde entdekt haben, wenn ich sie hätte zergliedern können. Wenigstens glaub' ich, daß ihre innere Theile den Eingeweiden eines Seekrebses sehr ähnlich sind, weil sie diesem in den meisten Stükken gleichet.„

„Ich übergehe den Mund und Fühlfüsse, die wie bey den Seekrebsen beschaffen sind, ingleichen die flekkichte Schale, die von der zarten Wolle herrührt; die wollichten Füsse; die breite Brust; den kleinen Körper, u. s. w. womit die Abbildung zu vergleichen ist.„

„Nur dieses merke ich noch an, daß die drey vornehmsten Theile: Kopf, Brust und Hinterleib bey diesem Thierchen so wundersam verwachsen sind, daß es schwer zu bestimmen, wo dieser oder jener Theil seinen Anfang nimmt. Eben so verhält es sich mit den Theilen der Seekrebse. Pag. 99. Diese Spinne scheint also nichts anders als ein Luftkrebs zu seyn, u. s. w.„

XXXVII. Titel.

Tab. III. Fig. 37.

Die kleine weiß und schwarz gefleckte Waldspinne, mit einem merklichen Kamme.

Liſter. Araneus exiguus, e candido nigroque varius, ſive maculatus, inſigniter criſtatus; *Sylvicola.*

Sie

Sie gehört zu den kleinsten Arten so wohl Beschreidieses, als der vorigen Geschlechter. Die Farbe Silberweiß und schwarz geschekt.

Mitten aus den Schultern ragt ein ganz kleines Köpfchen hervor, das mit einem doppelten stachlichten Kamm, oder mit einer doppelten Reihe steifer Hare besetzt ist.

Auf jeder Kopfseite ein grosses Auge.

Die Füsse lang, dünne, und besonders an den Gelenken rauch. Sie folgen in eben der Ordnung auf einander, wie bey den vorigen, und sind mit vielen weissen Flekken bezeichnet.

Der Hinterleib ist, wie bey den vorigen erinnert worden, von der Brust gar nicht merklich abgesondert. Er ist voll, rückwärts abgestumpft, mit vielen Silberflekken beworfen. Auf der Mitte des Rükkens eine Rautenförmige Figur, wie im 35ten Artikel bemerkt worden.

Der Bauch ist weißlich mit verschiedenen Queerunzeln.

Die Fühlfüsse weißlich.

Vom Anfange des Märzes an hab' ich sie häufig in den Linkolnischen Wäldern, auch an eben dergleichen Orten bey York gefunden.

Pag. 100.

III. Kapitel.

Von den unregelmäßigen Spinnen mit kurzen Füssen und harichter Haut.*)

XXXVIII. Titel.

Tab. III. Fig. 38.

Die kleine Scharlachfarbige Spinne; Englisch *a Tant.*

Liſter. *Araneus exiguus, coccineus,* vulgo Anglice *a Tant* dictus **)

Sie

*) Dieſe gehören auch eigentlich nicht zu dem Spinnen- ſondern zu dem Milbengeſchlecht (Acarus). G.

**) *Linn.* S. N. ed. 12. p. 1025. No. 22. *Acarus holoſericeus:* abdomine ſanguineo depreſſo tomentoſo poſtice retuſo; *terreſtris:* in Europae et Americae *ſiccis;* ſimillimus A. *aquatico.*

— *Faun. Suec.* ed. 1. No. 1200. *Acarus* terreſtris ruber; abdomine depreſſo.

— — — — ed. 2. No. 1979. Oſtrogothis *Braefroe.*

Blank. Belg. 170. t. 14. f. 1. *Araneus* terreſtris *Scharlatinus.*

Raj, Inſ. 41. No. 38. Nomen *Liſteri.*

Petiv. Muſ. 65. No. 701. *Araneus* anglicus coccineus minimus.

It. Oeland. p. 84. *Acarus* coccineus terreſtris. Ueberſ. p. 95.

Schaeff. Icon. Ratisb. t. 27. f. 3. *Acarus tertius.*

Müllerі Faun. Fridr. p. 91. No. 819.

— *Zool. Dan. Prodr.* p. 186. No. 2216. Acarus *holoſericeus:* ruber; abdomine cordiformi, tomentoſo; pedibus primis longioribus. *Buſte-Luus; Rod-Luus.* Aph. 1. 486. *Act. Nidr.* IV. 8.

Scop.

Sie gehört zu den kleinsten Spinnenarten. Die Farbe durchgehends schön Scharlachroth, oder wie die Blätter der Klatschrosen (Papaveris erratici), ausser daß der Bauch aus dem Scharlach ins Weißliche fällt. Von den acht kurzen Füssen sitzen die vordersten oben an der Brust; die vier übrigen aber näher am Bauche. An den Wurzeln der ersteren siehet man auch einige Kohlschwarze Pünktchen. Beschreibung.

Scop. Entom. carn. p. 390. No. 1068. Acarus *holosericeus;* ovatus, ruber, postice obtusus; *pedes* duo postici ab aliis remoti; intermedii breviores. Ab *aquatico* differt lateribus pectoris cinereo veluti colore tinctus.

Plures simul in Cadavere *Falconis.*

Geoffr. Inf. Tom. II. p. 624. No. 7. La *Tique rouge* satinée terrestre.

(Die vom Geoffroy angeführte Röselsche 3. B. t. 25. ist Acarus *aquaticus.*)

Qnomat. hist. nat. P. I. p. 39. die Scharlachrothe Erdspinne.

Pallas Specil. Zool. fascic. IX. p. 41. t. 3. f. 11. Acarus *Araneodis.*

Surinamensis, multimodis similis nimiumque affinis A. *holosericeo,* quo tamen *longe major.* Videtur illud etiam pro A. *holosericei* varietate habuisse *Linnaeus,* dum in *America* hunc pariter habitare ponit.

Füeßlins Verz. schweiz. Inf. p. 60. No. 1182. die Erdmilbe.

Neuer Schauplatz der Natur 1. Th. p. 85. die hochrothe Erdmilbe; das Akkermännchen.

Müllers L. N. S. 5ten Th. 2. B. p. 1054. No. 22. die rothe Erdmilbe.

Im *Linné* stehet durch einen Drukfehler Roes. statt *Raj.* G.

Am Maule sitzen kleine Fühlhörner mit kleinen Krallen bewafnet.

Der Hinterleib ist voll, oben runzlicht, von den Schultern unmerklich abgesondert, etwas weiter von denselben ab breiter, hernach allmählig zugespitzter, und rükwärts abgestumpft.

Das ganze Thierchen ist mit kurzen weichen Härchen wie mit Sammt bedecket *); daher die Augen so schwer zu unterscheiden, von denen ich nichts bestimmtes sagen kann.

Ort. Mit angehendem Frühlinge in Menge auf den Wiesen und sandigten Viehweiden **); im Julius hab' ich auch viele am Seestrande bey Scarborough gesehen.

Unsere Viehhirten fürchten sich sehr vor diesem Thierchen, weil sie es für einen unvermeidlichen Untergang des Rindviehes halten, wenn es einige dergleichen mit dem Grase verschlukte. S. D. Brown ***).

*) Daher die Benennung: *holosericeus*. G.

**) In einem guten März an der Borke alter Birn- und Pflaumenbäume in unsern Gärten. G.

***) Wer weis, ob nicht durch diese oder andere Insekten die Viehseuche veranlaßt, und wenn sie weiter um sich gegriffen, epidemisch werde? Wenigstens verdiente diese Bemerkung genauer untersucht zu werden. S. die ökonomischen Nachrichten der patriotischen Gesellschaft in Schlesien I. Th. p. 236. von Würmern in gefallenem Rindvieh. G.

Anhang
neuer Spinnenarten, welche im Linné nicht befindlich sind.

I. Skorpionspinnen, Afterspinnen (Phalangia).

1. Die kleine schwärzliche Afterspinne, mit Eyrundem Körper, und zween weissen, schwarz geründelten Mittelflekken.

Albin of Spiders p. 9. t. 5. f. 24. *). Longlegged. Spider: PHALANGIVM *minutum*, nigricans.

2. Die kleine röthliche Afterspinne: gestreift; hinten stumpf zugerundet; vorn zugespitzt; die Vorderfüsse am kürzesten.

Albin of Spiders p. 13. t. 8. f. 40. PHALANGIVM *rufescens*.

3. Die blaßgelbliche Afterspinne: von Mittelgrösse; der Leib mit schwarzen zarten Longitudinalstrichen; der Rükken mit einer breiten braun-

*) Albin hat doch schon bey einer Hausspinne p. 4. No. 8. bemerkt: daß eine kleine Ichneumonsfliege ihre Eyer in den Eyersak der Spinne aelegt; die Würmer den Sak durchbaret, die Eyer aufgefressen, und die Hulsen zurükgelassen haben. Hernach haben sie sich kleine braune Gehäuse gebauet, und sich in solchen zu Anfang des Mays in Fliegen verwandelt. G.

braunen Longitudinalstreife, und vielen schwarzen Punkten.

Albin of Spiders. p. 21. t. 14. f. 67. PHALANGIVM *pallide-flavescens.*

4. Die grünliche Afterspinne: unten an den Füssen schwärzliche Knötchen, und ziemlich lange Fühlspitzen.

Albin of Spiders p. 28. t. 18. f. 88. PHALANGIVM *virescens.*

5. Die Afterspinne mit dem Rükkennetz: Kopf und Brustschild Herzförmig; in der Mitte des leztern ein siebenstralichter Stern mit stumpfen Stralen und Aschfarbigem Mittelpunkt; der Rükken mit schwarzen und weissen Strichen, wie ein Netz, an beyden Seiten weiß gerändelt; der After gegabelt.

Albin of Spiders. p. 30. t. 20. f. 96. PHALANGIVM *reticulatum.*

6. Der Dreyflek: mit gelblichem, schwärzlich gerändelten Rükken; drey braunen Eyförmigen länglicht herunterlaufenden Flekken; und schwarzen Füssen.

Albin of Spiders. p. 38. t. 25. f. 123. PHALANGIVM *ter-maculatum.*

7. Die gestrichte Afterspinne: der Rükken Netzförmig, mit einer breiten Longitudinalstreife; ziemlich diffe Hüften und Schenkel.

Albin of Spiders. p. 40. t. 26. f. 128. PHALANGIVM *striatum.*

8. Der

8. Der Eilfpunkt: der Leib gelblich, mit zarten schwarzen Longitudinalstrichen; und eilf schwarzen Punkten, am Grundtheile der Hüftbeine vier einzelne; am Hinterleibe zween, und einer auf der Stirn.

Albin of Spiders. p. 41. t. 27. f. 133. PHALANGIVM *undecim-punctatum.*

9. Der Dreypunkt: Leib und Füsse schwarzgelblich; auf der Stirn drey schwarze Punkte.

Albin of Spiders. p. 50. t. 33. f. 163. PHALANGIVM tripunctatum.

10. Die Krebsscheere: von ansehnlicher Grösse, und sonderbarer Struktur; die Farbe des Brustschildes, Hinterleibes, der Füsse und Fühlhörner gelblich braun, wodurch sich die braune Farbe noch mehr hebt. Acht Füsse, worunter die Vorderfüsse die längsten. Alle acht haben grosse schwarze Makeln. Der Brustschild getheilt, wie zwo Brüste, jede mit drey, bis vier, queerüberlaufenden, schwarzen Streifen; an jeder vorn die schwarzbraune Zange. Neben den Zangen gehen noch zwo furchbare Zangen, wie Krebsscheeren, aus. Jede bestehet aus zwey Hauptgelenken. Am ersten Gelenke, welches im Körper eingegliedert ist, sitzen an der Innenseite vier kurze gleichlange Spitzen; am zweyten aber vier, die von unten auf verhältnißmäßig länger werden: die lezte ist eine scharfe Kralle. Der Rükken ist mit 18 viereckigen schwarzen Flekken beworfen. Diese Instrumente, welche Al-

bin

bin Fühlhörner nennet, sind nach seinem Ausdruk wie die Scheeren eines Seekrebses gekrümmet, mit welchen sie alles fängt, worauf sie Jagd macht. Wir glauben, dieser Beschreibung zu Folge, sie mit Recht unter die Phalangia rechnen zu dürfen.

Albin of Spiders. p. 55. t. 36. f. 178. PHALANGIVM *cancriforme*. S. unsere illuminirte 5te Tafel. f. 11.

11. Die Surinamische Skorpionspinne mit halbmondförmigen Brustschild, und den längsten Fangarmen: Das Brustschild fast so breit, als der Nagel am Daumen, viel grösser, als der Hinterleib. Dessen Gestallt gleicht dem Umriß einer Niere, und die ziemlich flache, in der Mitte getheilte Oberseite desselben hat verschiedene Erhöhungen, die sich nach hinten zu wie Stralen ausbreiten —

Die Maulzangen Eyrund, seitwärts zusammengedrükt, unten mit einer scharfen harichten Kante, und vorn abgestuzt. Die Klaue daran groß, in der Mitte mit vier Zähnen besetzt, und an der Seite auswendig rauch. Der Saugstachel zwischen den Fangarmen gerade voraus gerichtet, ganz dünn und hornhaft. —

Die Fangarme sehr lang, und mit erhabenen Punkten besetzt — fast dornartig am untern Theil. —

Die Farbe des Brustschildes, der Fangarme und Maulzangen dunkelbraun, mit weisser

Zwi-

Zwischenhaut, die Füsse gelbbraun, der Hinterleib bleichbräunlich, und schwärzlich eingefaßt.

Die Länge des ganzen Insekts 11‴, des Brustschildes $3\frac{1}{2}$‴, aber $6\frac{1}{3}$‴ breit. Die Länge des Hinterleibes $6\frac{1}{4}$‴; die längsten Füsse 1″. 10‴. Die ganze Länge der Fangarme 2″. 7‴.

Pallas Spicil. Zool. fasc. 9. p. 35. t. 3. f. 5. 6. PHALANGIVM *lunatum.*

— nach des Verfassers eigener Uebersetzung: 9te Samml. p. 46. t. 3. f. 5. 6. die langarmige Skorpionspinne mit halbmondförmigen Brustschild.

Sebae Thesaur. Tom. IV. t. 99. f. 13.

Pedes antenniformes, perquam singulares; basis instar scapi, caeterum fila longiora.

12. Die Spinnenartige Afterspinne, oder die allergiftigste Skorpionspinne.

Die äußerste Grösse etwan ein halber Mittelfinger. Das ganze Insekt weichlich, gräßlich anzusehen, und ganz fein behart.

Das Bruststük vorwärts am dikstен, abgestutzt, und hartschalichter, als der übrige Körper. Mitten im Vorderrande bey den Weibchen auf einem dunkelbraunen Knopfe zwey schwarze Augenpunkte; bey dem Männchen ohne Erhöhung dicht aneinander.

Die Gebißzangen Krebsscheerenförmig, groß und bauchicht, ganz hartschalich, an fleischichten

Thei-

Theilen unter dem Rande des Bruſtſchildes beweglich. Die obere Spitze unbeweglich, etwas kürzer; die untere läßt ſich weit aufſperren. Beyde gegen einander mit überaus ſcharfen Spitzen gekrümmt, und am Rande mit ſtarken Zähnen beſetzt. — Am Munde zwo weiſſe, weiche Fühlſpitzen, wie die Freßſpitzen der Milben. Die Füſſe bräunlichgelb, und ziemlich hartſchalicht, mit zarten weichen Milchharen bedekt, überdem noch mit einigen zerſtreueten weißlichen langen Borſtharen beſetzt.

Das vorderſte Paar Füſſe groſſe Fühlarme; das zweyte Paar am dünnſten und kürzer, übrigens aber den erſteren ganz ähnlich. Die übrigen ſechs Füſſe dienen zum Kriechen.

Der Hinterleib länglich, nach hinten zu dikker und ſtumpf geendigt, weichhäutig und kahl, gelblichgrau, mit neun Einſchnitten, die hinten immer ſchmäler fallen; zulezt noch ein ſtumpfes Ende, woran die Afterwarze deutlich zu ſehen iſt.

Die Länge eines ausgewachſenen Männchens 1″. 6‴; eines Weibchens 2″. 1‴.

Pallas Spicil. Zool. faſc. 9. p. 37. t. 3. f. 7. 8. 9. PHALANGIVM *Arenöides.*

— nach des Verfaſſers eigener Ueberſetzung; 9te Samml. p. 48-63. t. 3. f. 7. 8. 9. die langharige, höchſtgiftige, Milbenförmige Skorpionſpinne *).

— des

*) Die ganze Naturgeſchichte dieſes furchtbaren Inſekts iſt

— des Verfassers Reisen durch Rußland I. p. 383. Anh. No. 80. Phalangium. Calmucc. *Bychorcho.*

Müllers Suppl. u. Reg. B. p. 341. die Giftspinne (Phal. *Bychorcho.*)

Gmelins Reise durch Rußl. 3. Th. S. 484. *Petiv.* Gazophyl. Catal. 410. t. 85. f. 9. *Proscarabaeöides* capensis; pedibus plumosis.

13. Die

ist in dieser teutschen Uebersetzung so vollständig als möglich, und zwar nach Autopsie und Erfahrung abgehandelt. Die Kalmukken nennen es Bö-Chorchoi, den Zauberwurm, oder Mandschi-Bö Chorchoi, den gemeinen Zauberwurm, auch wohl Mandschi-Abagai, das gemeine Großmütterchen; die Kirgisen aber Kara-kurt-Bic. Zu den Vorsichtsmitteln gehöret vorzüglich ein neuer harichter Filz von Schaafwolle, unter seinem Lager auf der Erde ausgebreitet, oder ein aus Pferdemähnen geflochtener Strik in einen geraumen Kreis, um sich her gebreitet, weil das Thier stuzt und zurükweicht, wenn es mit seinen Fangklauen daran stößt. Zu den Kurmitteln gehört Oel mit Kampfer, warm in die skarificirte Wunde eingerieben; ein Aderlaß am Arme, und von einer aus Weineßig, Zukker und Kampher bestehenden Mixtur alle zwey Stunden ein Löffel voll.

Der Verfasser vermuthet: es sey diese Skorpionspinne eine Gattung mit dem giftigen Insekt der Libyschen Wüste S. *Schaw* Voy. I. p. 335. der französ. Uebers. unter dem Namen Boola-Kaz, oder Bula-Kas; welches *Schaw* mit dem Rhax des Aelians Thiergesch. 3. B. 136. Kap. für einerley hält.

Vielleicht ist auch des Aelians Skorpionspinne, die er in der Thiergesch. 17. B. 40. Kap. Tetragnathon nennet mit dieser eine Art, wovon Aelian erzählet, daß sie eine ganze Stadt entvölkert habe.

13. Die vielekkige Afterspinne: (Phalangium *pycnogonum*): Grönl. *Niutok*.

Müllerі Zool. Dan. Prodr. p. 192. No. 2295. Str. S. 209. t. 1. f. 17. (Müll. Add. p. 280.)

Br. Inf. tab. 1. f. 17.

14. Die Kronzakkichte Afterspinne (Phalangium *mucronatum*): der Hinterleib Eyförmig, vorn drengehörnt: Ist es vielleicht das Junge des Phal. *Opilionis* Linn.?

Müllerі Zool. Dan. Prodr. p. 192. No. 2296.

15. Die düstere Afterspinne (Phalangium *lugubre*): der Hinterleib etwas Eyförmig und schwarz, auf beyden Seiten eine weisse Makel.

Müllerі Zool. Dan. Prodr. p. 192. No. 2297.

16. Die

Gewiß ist der Perser Enkurek diese Skorpionspinne. S. Olearii Moßkowit. und Persische Reisebeschr. Schleßw. fol. 1656. S. 496. *Bell* voyage de Ruſſie Vol. 3. p. 53.

An dem Carabo *bucida*. S. Pallas Reise III. Anh. S. 707. No. 52. *Forsteri* Centur. Insect. p. 61. Tenebrio *buparius*, und an verschiedenen Skolopendern hat sie ansehnliche Feinde.

Ge. Glas gedenkt in seiner Geschichte der Entdekkung und Eroberung der Kanarischen Insuln 8. Leipz. 1777. p. 208. einer schwarzen Spinne, deren Biß nach dem Vorgeben der Eingebornen, giftig seyn, und Geschwulst und brennenden Schmerz verursachen soll. Sie bedienen sich dagegen einer besondern Kur, und essen eine kleine Quantität Menschenkoth. S.

16. Die gekörnelte Afterspinne (Phalangium *granulatum*): oben auf schwärzlich; auf dem Hinterleibe sechs gekörnelte Queerlinien; alle Füsse sehr lang.

Müllerі Zool. Dan. Prodr. p. 192. No. 2298. Olaffens Reise durch Isl. I. p. 323.

17. Die Zahnlinie (Phalangium *lineato-dentatum*): oben auf blaß; auf dem Hinterleibe eine schwarze, auf beyden Seiten gezähnelte Linie; die Seiten roth.

Müllerі Zool. Dan. Prodr. p. 192. No. 2298. Olaffens Reise durch Isl. I. p. 323.

18. Der Dornhöker (Phalangium *tuberculato-spinosum*): der Leib Eyförmig; auf dem Brustſtük ein dornichter Hoeker.

Müllerі Add. Zool. Dan. Prodr. p. 280. *Act. Havn.* 9. p. 303. t. 6.

19. Die Englische zweygeflekte Afterspinne (Phalangium *bimaculatum*): der Hinterleib schwarz; mit zween weissen Makeln.

Fabric. S. E. p. 440. No. 4.

20. Die Dikleibige Afterspinne (Phalangium *crassum*): mit dikkem Eyförmigen Leibe.

Seba Thes. Tom. IV. t. 99. f. 14.

---

* * *

II. Spinnen (Araneae).

1. Eine weibliche Hausspinne mit sehr zakkichten Füssen: auf dem Rükken schwärzlich, oder eigentlich dunkelgeblich Aschfarbig mit schwarzen Streifen. Die Füsse ein vermischtes Schwarz, oder Harfarbe; die Fühlhörner lang und flach; die acht Augen stehen auf der Platte so, wie sie vorn am Kopfe der Spinne sitzen. Sie ist zu Anfang des Aprils gefangen.

Albin of Spiders p. 4. t. 2. f. 9.

S. unsere illuminirte Platte t. 4. f. 1. *)

2. Eine männliche Hausspinne: in der Gegend der Augen schwarz; der Rükkenschild röthlich Kastanienbraun; der Hinterleib oben auf blaß Aschfarbig, mit einer artigen Figur. Die Füsse ziemlich lang, röthlich und zakkicht. Die Fühlhörner bestehen aus zwey Gelenken, die in der Mitte einen scharfen in die Höhe stehenden Winkel machen. Am Ende sind sie mit einem anseh-

*) Wir hätten aus dem seltenen Albinischen Spinnenwerke noch weit mehrere neue Spinnenarten liefern können; wir haben aber nur zwölfe ausgelesen, die sich durch ihre besondere Gestalt auszeichneten, und Kenner werden es dem Herrn Verleger Dank wissen, daß er sie nicht nur sauber kopiren, sondern auch, wie uns dünkt, sehr gut illuminiren lassen. Wir müssen aber gestehen, daß die Albinischen Beschreibungen sehr oft den Zeichnungen gar nicht entsprechen, und mehrentheils sehr unbestimmt und schwankend sind; daher wir uns immer nach beyden gerichtet haben. G.

ansehnlichen Harstern besetzt: auch zu Anfang des Aprils gefangen.

Albin of Spiders p. 5. t. 2. f. 10.

S. unsere illum. Platte t. 4. f. 2.

3. Das Blätterförmige Fühlhorn, (Ar. *foliacea*); die Gestalt dieser Spinne ist länglicht; auf dem Brustschilde und Rükken in der Länge herunter ein orangegelber Streif mit einem schwarzen Rande; die Aussenseiten dieses Streifs bestehen aus zarten schwarzen Linien, die einen schwarzen matten, ins Weisse sich verlierenden Schatten machen. Die Füsse Kastanienbraun; die Fühlhörner Blätterförmig mit feinen Spitzen; vier Augen in der Lage, wie sie abgebildet sind: in Coin-Wood am 15ten April im Gebröse von Heu.

Albin of Spiders p. 6. t. 3. f. 15.

S. unsere illum. Platte t. 4. f. 3.

4. Die Gabelspinne (Ar. *furcata*) das Brustschild gelblich mit feinen schwarzen Streifen; der Hinterleib an den Seiten weiß mit schwarzen Düpfeln; eben so der Rükken; das Weisse mit schwarzen, gegen einander stehenden, und Abfatzweise gestellte Quadraten belegt; die Füsse schwarzgelblich geflekt; die Fühlhörner von ziemlicher Länge und Schnurförmig; acht Augen wie in der Figur: der Schwanz gegabelt; in einem weitläuftigen Gewebe vor dem Eingange einer Grube, in die sie sich zurükzie-

hen konnte, am 8ten Junius bey Dulwich in Kent, gefangen.

Albin of Spiders p. 26. t. 17. f. 83.

S. unsere illum. Platte t. 4. f. 4.

5. Der Sechspunkt (Ar. *Sexpunctata*); das Brustschild dunkelgrün; der Leib ein feines Grasgrün; auf dem Rükken ein ziemlich breiter dunkelgrüner Streif; rund herum ein gelbliches Grün mit sechs schwarzen Punkten; die Fühlhörner vorn etwas kolbicht; acht Augen wie in der Figur; auf einer Eiche in Coin-Wood, zu Ende des Julius.

Albin of Spiders p. 28. t. 18. f. 90.

S. unsere illum. Platte t. 4. f. 5.

6. Die wollichte Spinne (Ar. *tomentosa*): der Brustschild von dunkler Harfarbe, mit sieben abgesetzten Streifen, in der Mitte etwas heller; der Leib Schwefelgelb, mit schwarzen Flekken gesprenkelt; die Füsse dunkelbraun wie auch die Fühlhörner: die ganze Spinne mit feinen Haren bewachsen; acht Augen, wie in der Figur; der Hinterleib mit zwo gekrümmten Spitzen gegabelt.

Albin of Spiders. p. 35. t. 23. f. 113.

S. unsere illum. Platte t. 4. f. 6.

7. Die Ringspinne (Ar. *annulata*); eine Winkelspinne von blaßröthlicher Harfarbe; das Brustschild vollkommen Zirkelförmig, aus dessen Mitte das Haupt vorwärts wie ein Höker steigt;

steigt; die Oberseite des Hinterleibes mit dunkelen Harfarbigen Linien und Streifen; die Füsse und Fühlhörner haricht; die letzteren vorn wie Spießchen gestaltet; die acht Augen, wie in der Figur; der Schwanz oder das Ende des Hinterleibes gegabelt. Zuweilen grössere und dunklere in einem Winkel des Hide-Parkwal, am 24ten August.

Albin of Spiders p. 37. t. 24. f. 118.

S. unsere illum. Platte t. 5. f. 7.

8. Der Kreuzträger (Ar. *Cruciger*); auf dem Brustschilde ein viereckiger gelber Flek; auf dem Rükken eine besonders schöne und deutliche Zeichnung: nämlich in der Mitte ein gelbes Kreuz in einem dunkelbraunen Felde, wie das übrige des Leibes; mit einem ovalen hellgelben Ringe eingefaßt, auf welchem zwölf schwarze Punkte in gleicher Entfernung von einander abstehen. Die Füsse mit starken Dornspitzen an den Gelenkfugen, bräunlich von Farbe und weißgesprenkelt; die Fühlhörner rundblätterich; die sechs Augen, wie in der Figur: im Anfange des Septembers in Bishops-Wood, im Gewebe gefangen.

Albin of Spiders. p. 52. t. 34. f. 168.

S. unsere illumn. Platte t. 5. f. 8.

9. Die Rautenformige Spinne (Ar. *Rhomboidalis*); Leib und Kopf lichtbraun; oben auf dem Rükken eine gelbe Rautenförmige Substanz, an allen vier Seiten schwarz punktirt.

Ihre Eyer in gelben seidenen runden Säkchen. Cf. *Camels* MS. Aranearum Philippensium.

Albin of Spiders p. 54. t. 36. f. 176.
S. unsere illum. Platte. t. 5. f. 9.

10. Der Nachtschatten (Ar. *vmbratica*): eine düstere, harichte dunkelbraune ovalrunde Spinne; der Kopf stekt tief im Brustschilde; Kopf, Brustschild und Leib wie ein Ey gestaltet; auf dem Rükken ein breites Römisches V mit schwarzen Queerstrichen; die Fühlhörner Keulenförmig: von einer Kopie des Hrn. Camel, eines grossen Naturforschers.

Albin of Spiders. p. 55. t. 36. f. 177.
S. unsere illum. Platte. t. 5. f. 10.

11. Die Spindelförmige Spinne (Ar. *Fusiformis*): von seltsamer Gestalt, und grüner mit Goldvermischter Farbe. Der Biß derselben so giftig, daß, wenn er nicht auf der Stelle ausgebrannt, oder das Dekokt von Dana gebraucht wird, Menschen und Vieh dadurch getödtet werden. Diese Art Spinnen sitzen gern auf dem Flieder, und wohnen in dessen abgefallenem zusammengewikkelten Laube. S. *Camels* MS. Araneus mortiferus Smaragdino-aureus: (Banagan, die Spindel).

Albin of Spiders. p. 55. t. 36. f. 180.
S. unsere illum. Platte. t. 5. f. 12.

---

* * *

Neue Spinnenarten aus dem Klerkischen Werke.

I. Netzstrikker (Retiariae)

1. mit senkrechtstehenden Netzen (Verticales.)

12. Die Marmorspinne (Ar. *marmorea*): schwarze Augen; die Füsse geringelt, haricht, borsticht, und mit Krallen versehen; das Bruststük Herzförmig, flach, weiß und nicht sehr haricht; der Hinterleib marmorirt, mit vielen Aschgrauen, weissen, und gelblichen Makeln und Linien geschekt: oben auf einem Baum im Netz gefangen.

Clerk Aran. Suec. p. 29. sp. 4. Pl. 1. t. 2. *).
Eine ähnliche Art Pl. 1. t. 16. ein Weibchen.
Fabric. S. E. p. 434. No. 14.
ARANEA *marmorea.*
Fusca; abdomine ovato, fusco-alboque variegato; habitat in *Europa*, nidum in fruticibus et graminibus struens.

* Wenn sowohl *Linné* als nach ihm *Fabricius* den *Clerk* anführen; so setzen sie allemal tab. und fig. welches verschiedene Verwirrungen nach sich ziehet. Ich habe daher lieber Clerks Methode wie er selbst gesetzt hat, Pl. Platte; tab. Tafel beybehalten wollen, weil sich oft auf mancher Tafel einer und eben derselben Platte, einzelne Figuren befinden. G.

13. Die Pyramidenspinne: (Aranea *pyramidata*); mit graugrünlichen Füssen, Fühlspitzen und Brustſtük; die Rükkenzeichnung sehr niedlich; von der Mitte, längs bis zum After, eine breite gelbe Wellenförmige Streife, auf beyden Seiten mit einer blaßgelben, weißgerändelten, geflammten Streife eingefaßt.

Clerk Aran. p. 34. sp. 6. Pl. 1. t. 8. *)

14. Die geäugete Spinne (Aranea *ocellata*): Füsse, Bruſt, und die Seiten des Hinterleibes bräunlich. Der Hinterleib ſelbſt kuglicht, nach dem After zugeſpitzt. Auf dem Rükken ein ſchwärzliches Fruchthorn (Cornu copiae), mit fünf Fuchsröthlichen an einander hangenden, weiß geſäumten, Flekken. In der Mitte des Fruchthorns ein röthlicher Raum, mit zween bräunlichen, gleichſam äugigten Punkten, und in einem ſchwärzlichen Felde ein rothes Auge.

Clerk Aran. p. 36. sp. 7. Pl. 1. t. 9.

15. Die Kragenſpinne (Aranea *patagiata*): der Hinterleib Eyrund, mit einem ſpitzigen gekräuſelten Dreyek, das ſich durch eine leimfarbige, an der Innenſeite aber etwas helleren Binde auszeichnet; etwas unterwärts, und an beyden Seiten ein gleichſam wie Moß gekräuſelter Kragen (Patagium); in deſſen Mitte ein ſchwärzliches Fruchthorn, mit zwo leimfarbi-

*) Bey dieſer Gelegenheit wird Friſch Irrthum: Inſ. 7. Th. p. 7. berichtiget, da er ein Weibchen für das Männchen ausgegeben hat. G.

farbigen durchgehenden, und unten zusammenlaufenden Linien.

Clerk Aran. p. 38. sp. 8. Pl. 1. t. 10.

16. Die gehörnte Spinne (Aranea *cornuta*): mit mancherley Zeichnungen: bräunlich, schwärzlich, weißlich. Das gemeinste Kennzeichen bey den meisten auf dem Hinterleibe der Länge nach fällt ins Schwarze, und stellet eine Art von doppeltem, einander entgegen gekehrten Fruchthorn, vor: in der Mitte des Junius.

Clerk Aran. p. 39. sp. 9. Pl. 1. t. 11.

17. Die Sammetspinne, (Aranea *sericata*): ganz gelblich; die Füsse schwarz geflekt, und haricht; der Eyförmige Hinterleib schwarz, mit einer Blätterförmigen Zeichnung in einem seidenen Gewebe: am Hinterleibe des Männchens zween Winkel, die an der Oberseite eine Fläche formiren, und ein weißliches Dreyek vorstellen.

Clerk Aran. p. 40. sp. 10. Pl. 2. t. 1. *femina*; t. 2. *mas*.

18. Der Musketier (Aranea *sclopetaria*): Aschfarbig, mit sehr harichten Füssen; der Hinterleib Eyförmig, wollicht, schwarz, an beyden Seiten geflammt und graulich. Er hat eine so sonderbare Zeichnung, daß man sich solche besser an der Figur, als aus einer Beschreibung vorstellen kann.

Clerk Aran. p. 43. sp. 11. Pl. 2. t. 3. 1.

19. Die

19. Die gemalte Spinne (Aranea *Segmentata*): bey den Männchen der Hinterleib rothblaulich; das Brustſtük grüngelblich; bey den Weibchen aber der Hinterleib leimfarbig geflammt; längs demſelben ziehet ſich ein Stral, und an beyden Seiten herunter Figuren wie Fakkeln: am Obertheile des Weibchens vier ſchwarze Punkte.

Clerk Aran. p. 45. ſ. 13. Pl. 2. t. 6. f. 1. *mas*; f. 2. *femina*.

20. Die X Spinne (Aranea *littera X notata*): das Bruſtſtük vorn Himmelblau, hinten leimfarbig; der Hinterleib kuglicht, Sammetartig und ſchwärzlich: mit dem aſtronomiſchen Zeichen der Fiſche, oder einem nicht ganz ausgedrukten halbgrauen X, mit verſchiednen unregelmäßigen Punkten nach dem After zu.

Clerk Aran. p. 46. ſp. 14. Pl. 2. t. 5.

---

2. Mit unregelmäßigen Netzen (Irregulares.)

21. Die Kaſtanienbraune Spinne (Aranea *caſtanea*): ganz Kaſtanienbraun; der Hinterleib mit einer ſonderbaren weiſſen Zeichnung, wie ein Reichsapfel; an den Seiten allein einige Ekken.

Clerk Aran. p. 49. ſp. 1. Pl. 3. t. 3.

22. Die Stachelſpinne (Aranea *hamata*): der Hinterleib faſt kuglicht, rothblaulich, glänzend,

zend, Sammetartig, und weiß, mit einer längs nach dem After zu laufenden, zarten Linie; an beyden Seiten vier weisse Züge, davon die vordersten mehr Hakenförmig oder gekrümmet sind, und mit ihren Krümmungen nach dem After zu stehen.

Clerk Aran. p. 51. sp. 2. Pl. 3. t. 4.

23. Die Mondspinne (Aranea *lunata*): auch Kastanienbraun; der Hinterleib Birnförmig: aufwärts eine Kugel, unterwärts einen braunen, glänzenden, wollichten Kegel vorstellend, mit zween weissen, oben einander entgegen gekehrten Monden.

Clerk Aran. p. 52. sp. 3. Pl. 3. t. 7.

24. Der dreyfache Weißstrich (Aranea *Sisyphia*): der Hinterleib wie ein Pfefferkorn, oder grosse Erbse, fast rund, Sammetartig, bräunlich, nach dem After zu etwas Leimfarbig; mit einem röthlichen Kegel, und weissem Rande der Länge nach, nebst drey weissen Queerlinien an beyden Seiten, wo sie auch etwas ins Gelbliche fällt.

Clerk Aran. p. 54. sp. 4. Pl. 3. t. 5.

25. Die schöne Spinne (Aranea *formosa*): der Hinterleib kuglicht, nach dem After zu etwas zugespitzt; zween weisse Monde, auf welche eben so viele weisse Linien auf dem Hintertheile folgen, unterscheiden den schwarzen Vordertheil des Hinterleibes von dem etwas Leimfarbigen Hintertheile desselben. Ein länglich-

ter

ter schwärzlicher Flek, mit zwey weissen Pünktchen, wie ein Kegel, den die beyden einander entgegen gekehrten Monde formiren. In der Krümmung der Monde liegen röthliche Eyförmige Punkte. Ausserdem zween grössere weisse Makeln in einem schwarzen Felde. Nächstdem noch fünf Höker an dem wollichten glänzenden Hinterleibe.

Clerk Aran. p. 56. sp. 5. Pl. 3. t. 6.

26. Die Eyförmige Spinne (Aranea *ovata*): der Hinterleib länglicht, Eyförmig, rauch, etwas Leimfarbig; in der Mitte längs herunter ein Eyförmiger, zugespitzter, rother Flek.

Clerk Aran. p. 58. sp. 6. Pl. 3. t. 8.

27. Die lineirte Spinne (Aranea *lineata*): der Hinterleib länglich-Eyförmig; unterwärts etwa den vierten Theil mit der Brust zusammenhangend; mit weissen Härchen besäet; aus Schwefelgelb ins Weißliche spielend: mitten durch; wenigstens der Länge nach, ziehet sich eine schwarze, überaus feine Linie: nach dem After zu noch eine schwarze Linie; an beyden Seiten sechs schwarze schräge Punkte; am Obertheil des Afters vier grössere schwarze Makeln, und am Untertheil eine breitere schwarze Linie.

Clerk Aran. p. 60. sp. 8. Pl. 3. t. 10.

28. Die Kellerspinne (Aranea *cellulana*): die Brust Eyförmig, bräulich, mit einer schwarzen Zeichnung: der Hinterleib Eyförmig, Leimfarbig,

farbig, gefurcht, mit zween Eyförmigen Lichtvollen Makeln an beyden Seiten, und zween dergleichen kleineren oben auf der Mitte des Afters, davon der obere dreyekkich, der untere aber Pyramidenförmig ist: sie strozt von steifen Haren.

Clerk Aran. p. 62. sp. 9. Pl. 4. t. 12.

29. Die Paußbakke (Aranea *bucculenta*): der Hinterleib fast rundlicht, mit stumpfen Knöpfen, haricht; längs herunter eine braunrothe zweigichte Linie auf beyden Seiten mit schwarzen Pünktchen: mit kleineren nach der Brust, mit grösseren aber nach dem After zu, bestreuet. Um den gelblichen After herum auf beyden Seiten zween grössere Punkte: in allen vierzehn.

Clerk Aran. p. 63. sp. 10. Pl. 4. t. 1.

30. Das Dreyek (Aranea *triangularis*): der Hinterleib glänzend, Muschelförmig, und oben auf mit einem scharfen Weiß überzogen; unterwärts auf beyden Seiten eine etwas Leimfarbige Linie; drey röthliche dreyekkige hintereinander liegende Flekke nehmen die weisse Oberfläche der Länge nach ein.

Clerk Aran. p. 71. sp. 12. Pl. 3. t. 2.

* * *

3. Weber (Textores.)

31. Die blaßlichte Spinne (Aranea *pallidula*): der Hinterleib länglicht Eyförmig, bald mehr, bald weniger bräunlich, ohne Zeichnung; um

um den After herum sechs harichte Knöpfe, vier längere, und zween kürzere.

* * *

II. Springer (Saltatores).

1. Wölfe (Lupi).

32. Die Zimmerspinne (Aranea *fabrilis*): die Brust länglicht und haricht, mit einem Doppelkegel oben auf der Mitte; einer lichten Fakkel zunächst am After; und weissem Rande an beyden Seiten: der Hinterleib länglicht, Eyförmig, Sammetartig, oben auf bräunlich, mit einer vielekkigen schwarzen Linie, und fünf Punkten der Länge nach an beyden Seiten: oben auf der Fuge zunächst der Brust ein schwarzes Römisches V.

Clerk Aran. p. 86. sp. 1. Pl. 4. t. 2.

33. Der Dornfuß (Aranea aculeata): die Brust länglicht, braun, mit einer längs laufenden weissen Streife; der Hinterleib kuglicht, Rostfarbig, schwarz gestreift, mit zween schwarzen Punkten: die Füsse dikke voll Hare, und an den Hüften zwo Dornspitzen.

Clerk Aran. p. 87. sp. 2. Pl. 4. t. 3.

34. Die Gastspinne (Aranea *inquilina*): Sie logirt in den Netzen der Aran. *Labyrinthicae*; ganz bräunlich, etwas roth; die Brust Rautenförmig, mit zween schwärzlichen Bogen; der Hinterleib mit vielen gewässerten schwarzen Queerstreifen; oben auf der Mitte der Brust

und

und des Hinterleibes-Fuge, ein Römisches schwarzes, inwendig lichtes, V.

Clerk Aran. p. 88. sp. 3. Pl. 5. t. 2.

35. Die Holzspinne (Aranea *lignaria*): die Brust Eyförmig, ganz flach, und gleichsam wie ein lichter Strich fortgestrekt: der Hinterleib wie ein länglichtes Ey, mit eben dergleichen Zeichnung der Länge nach; an der Spitze drey weißliche Monde: am After hängt ein grünliches Eyerbeutelchen: unter Holzgebröse.

Clerk Aran. p. 89. sp. 4. Pl. 4. t. 4.

36. Die Staubspinne (Aranea *pulverulenta*): der Hinterleib Eyförmig, an beyden Geschlechtern mit vielerley weissen Zeichnungen.

Clerk Aran. p. 93. sp. 6. Pl. 4. t. 6. f. 1. *Mas*; f. 2. *Femina*.

37. Die Schmurspinne (Aranea *amentata*): des Männchens Brust und Hinterleib braunschwärzlich, mit einer, längs der Brust laufenden, an beyden Enden rothen, in der Mitte weissen Linie, und gelblichen, längs dem Hinterleibe ziehenden, Binde; des Weibchens Brust am Rande auf beyden Seiten rothpunktirt, in der Mitte aber ein gelblicher dreyekkiger Makel; am Rande des Hinterleibes blässere Pünktchen; das Eyerbeutelchen Himmelblau.

Clerk Aran. p. 96. sp. 8. P. 4. t. 8. f. 1. *Mas*; f. 2. *Femina*.

38. Die Balkenspinne (Aranea *trabalis*): die Brust länglicht, schwärzlich, mit einer längs ziehenden breiten Linie, wie ein Balken; der Hinterleib Eyförmig, sehr haricht; in der Gegend der Brustfuge ein schwarzes Römisches V, mit einer bräunlichen Innenlinie.

Clerk Aran. p. 97. sp. 9. Pl. 4. t. 9. eine andere Gattung: t. 10.

39. Die Keilspinne (Aranea *cuneata*): die Brust Eyförmig, braunroth, mit einer breiten, weißlichen, harichten Linie, und gelblichem Rande; der Hinterleib Eyförmig, in der Mitte ein braunrother Kegel mit weissem Saum.

Clerk Aran. p. 99. sp. 10. Pl. 4. t. 11.

40. Die gewässerte Spinne (Aranea *undata*): der Hinterleib Eyförmig, etwas bräunlich, Sammetartig, an beyden Seiten halbgrau gewässert.

Clerk Aran. p. 100. sp. 11. Pl. 5. t. 1.

41. Die Weißspitze (Aranea *Nivalis*): die Brust Rautenförmig, mit einer breiten weissen Spitze; und zwey schwarzen Pünktchen nach der Stirn zu; die Seiten schwarz; der Hinterleib länglicht, Eyförmig, haricht, oben auf grösstentheils weiß, mit zween schwarzen Punkten an der Brust.

Clerk Aran. p. 101. sp. 12. Pl. 5. t. 3.

42. Der Seeräuber (Aranea *Piratica*): die Brust Rautenförmig, etwas bräunlich, mit einer längs laufenden weißlichen zarten Linie, und schwarz-weissem Rande: der Hinterleib Eyförmig, sehr haricht, schwarz, auf beyden Seiten

mit

mit einem weissen Saum, und sechs Punkten in doppelter Reihe, die oben auf weißlich sind.

Clerk Aran. p. 102. sp. 13. Pl. 5. t. 4.

43. Die Fischerspinne (Aranea *piscatoria*): ganz braunroth, mit weissem Brustrande und harichtem Hinterleibe.

Clerk Aran. p. 103. sp. 14. Pl. 5. t. 5.

44. Die braune Grasspinne: (Aranea *pullata*): ganz braunschwärzlich, im niedrigen Grase.

Clerk Aran. p. 104. sp. 16. Pl. 5. t. 7.

45. Die Strauchspinne (Aranea *Plantaria*): der Hinterleib länglich, grünlich; an beyden Seiten acht weisse, schwarz gerändelte Pünktchen.

Clerk Aran. p. 105. sp. 17. Pl. 5. t. 8.

46. Die Wunderspinne (Aranea *mirabilis*): den ganzen Junius durch auf den Bäumen; die meisten etwas bräunlich, wenige sehr düster und dunkel: die Augen *) weichen in ihrer Lage so von der gewöhnlichen Ordnung ab, daß die lezten beyden in der ersten Reihe die grösten, und die zwey mittelsten derselben Reihe die kleinsten sind; die Füsse die längsten, haricht, borstig, mit Krallen; die Brust haricht, Eyförmig, am Rande herum etwas bräunlich; der Hinterleib länglich, Wellenförmig, mit einer gebogenen Linie; die Eyer in einem halbgrauen,

*)

dikken, kuglichten, und wie eine Tobaksblase, etwas runzlichte Beutelchen, in der Grösse des Ringes f. 1.

Clerk Aran. p. 108. sp. 19. Pl. 5. t. 10.

* * *

2. Skorpionspinnen (Phalangia.) *)

47. Die Spießspinne (Aranea *hastata*): die Brust Eyförmig, grünlich; von der Mitte bis zur Fuge eine längs laufende Kegelförmige etwas Leimfarbige Fakkel; der Hinterleib grünlich, der Obertheil bräunlich, mit einer Spießförmigen, etwas Leimfarbigen, längs herunter gehenden Fakkel; die Seiten Aschgrau.

Clerk Aran. p. 115. sp. 1. Pl. 5. t. 11.

48. Die Mooßspinne (Aranea *muscosa*): die Brust bräunlich, am Kopfe eine viereckige Figur; neben der Fuge ein Reichsapfel; der Hinterleib etwas gelblich, mit vier dreyeckigen Figuren, deren jede mit der Spitze in dem Grundtheil der andere stekt.

Clerk Aran. p. 117. sp. 2. Pl. 5. t. 12.

50. Die gestrichelte Spinne (Aranea *striata*): die Brust Rautenförmig; am Vordertheile ein schwarzes Kreuz; zunächst demselben ein weisser Punkt; hernach ein schwarzer Mond; der Hinterleib Eyförmig, etwas bräunlich, haricht;

*) Diese hätte ich leicht zu der ersten Klasse bringen können; ich wollte aber die Klerkische Ordnung nicht gern unterbrechen. G.

richt; ein Kegelförmiger Ausschnitt in der Länge herunter; mit weißlichen, an beyden Seiten liegenden schrägen Stralen mit schwarzem Grundtheile.

Clerk Aran. p. 119. sp. 3. Pl. 5. t. 14. f. 1.

51. Die Bohrspinne (Aranea *Terebrata*): die Füsse gelb; die Brust Rautenförmig mit einer leichten Zeichnung, unten gleichsam wie Bohre; oben aber wie ein, mit halbgrauen Krallen versehenes Gäbelchen (fuscina); der Hinterleib mit einer, längs von der Brust, bis in die Mitte ziehenden, weissen; von da aber bis zum After weißlich gelben, und gelbrankigen, Linie.

Clerk Aran. p. 120. sp. 5. Pl. 5. t. 15.

52. Das doppelte V (Aranea *Navaria*): die Brust und Hinterleib braunroth, mit weissem Rande; auf der Brust ein doppeltes VV; auf dem Hinterleibe eine längs ziehende weisse Binde.

Clerk Aran. p. 121. sp. 6. Pl. 5. t. 16.

53. Die V Spinne (Aranea *Litera V. notata*): die Brust ein leichtes Braunroth; zwischen den Augen eine halbgraue, etwas undeutliche Zeichnung, wie ein Römisches V; auf dem Hinterleibe zehn weisse Pünktchen in doppelter Reihe.

Clerk Aran. p. 123. sp. 7. Pl. 5. t. 17.

54. Die Sichelspinne (Aranea *falcata*):

die Brust Rautenförmig, mit zween braunrothen Punkten an der Innenseite, und eben so vielen weissen Bogen, zunächst am Hinterleibe, wie kleine Sicheln gestaltet.

Clerk Aran. p. 125. sp. 9. Pl. 5. t. 19.

55. Die Bogenspinne (Aranea *arcuata*): ganz braunschwärzlich; auf der Brust, um den Augen herum, ein weißlicher Bogen.

Clerk Aran. p. 125. sp. 10. Pl. 6. t. 1.

* * *

3. Krebsartige Spinnen (Cancriformes).

56. Die Perlenfarbige Spinne (Aranea *margaritata*): ganz Aschgrau; die Brust rund; der Hinterleib rund, mit einem Pyramidalförmigen Halse; an dessen Spitze zween schwarze Punkte: das mit Schwarz vermischte Weiß giebt ihr eine annehmliche Perlenfarbe.

Clerk Aran. p. 130. sp. 2. Pl. 6. t. 3.

57. Die Goldfarbige Spinne (Aranea *aureola*): die Brust leicht konver, mit einer längs gehenden Fakkel; der Hinterleib Eyförmig, mit einem braunrothen Kegel, der mit einem lichten, nach dem After zu etwas dunkeleren Saum umzogen ist: die ganze Zeichnung gleicht einem Spieß mit Nebenstacheln.

Clerk Aran. p. 133. sp. 3. Pl. 6. t. 9.

58. Die Ameisenspinne (Aranea *Formicina*): ganz Aschgraulich; auf dem Hinterlei-

terleibe ein schwarzer, weißgerändelter Kegel.

Clerk Aran. p. 134. sp. 4. Pl. 6. t. 2.

59. Die Federbuschspinne (Aranea *cristata*): auf dem Hinterleibe eine sehr zarte Wolle, wie Federbüschgen.

Clerk Aran. p. 136. sp. 5. Pl. 6. t. 6.

60. Die Rosenfarbige Spinne (Aranea *Rosea*): die Füsse und Brust grünlich, mit gelbem Rande; der Hinterleib länglich, mit breiten gelben und Rosenfarbigen, längs laufenden, Streifen.

Clerk Aran. p. 137. sp. 6. Pl. 6. t. 7.

61. Die grünliche Spinne (Aranea *virescens*): groß und ganz grün.

Clerk Aran. p. 138. sp. 7. Pl. 6. t. 4.

* * *

Neue Spinnenarten aus *Fabric.* Syst. Entom.

62. Die Englische Lauerspinne (Aranea *latens*): schwarz, mit Aschgraulichem Hinterleibe, nebst einer schwarzen unterbrochenen Rükkenlinie: wohnt in England, in einem kleinen Netzchen auf der Oberseite der Blätter.

Fabric. S. E. p. 432. No. 3.

63. Der amerikanische Würger (Aranea *mactans*): der Hinterleib Eyförmig und

schwarz; mit einer Purpurfarbigen Rükkenlinie; klein; Brustſtük und Füſſe dunkelbraun.

Fabric. S. E. p. 432. No. 4.

64. Der Dresdenſiſche Schwärzling (Aranea *Nigrita*): ſchwarz; auf dem Hinterleibe unten zween Muſchelbraune Punkte.

Fabric. S. E. p. 432. No. 5.

65. Die Leipziger Kugelſpinne (Aranea *globoſa*): ſchwarz; die Seiten des Hinterleibes Blutfarbig; der Hinterleib ſelbſt kuglicht; der Rükken ſchwarz, in der Mitte mit einer unterbrochenen weiſſen Binde: auf den Leipziger Wieſen.

Fabric. S. E. p. 432. No. 6.

66. Die Leipziger dreygeſpitzte Spinne (Aranea *tricuſpidata*): grünlich, mit weiſſem Hinterleibe, und Fuchsröthlichem After.

Fabric. S. E. p. 433. No. 9.

67. Die Indianiſche Silberſpinne, (Aranea *argentata*): groß, mit Silberfarbigem etwas wollichten Bruſtſtük, und weiſſen, hinten braunen, im ganzen Umfange herum, ſechsgezähnelten Hinterleibe.

Fabric. S. E. p. 433. No. 10.

68. Die Maderiſche bandirte Spinne (Aranea *faſciata*): Silberfarbig; der Hinterleib mit gelblichen Binden; die Füſſe braungeringelt.

Fabric. S. E. p. 433. No. 11.

69. Die

69. Die Amerikanische Dornspinne, (Aranea *militaris*): mit vier Dornspitzen auf dem Rükken, davon die hintersten länger hervorstehen.

Fabric. S. E. p. 433. No. 16.

70. Die Amerikanische Stachelspinne (Aranea *aculeata*): mit sechs Rükkenstacheln, davon die hintersten weiter hervorstehen.

Fabric. S. E. p. 433. No. 18.

71. Die Neuholländische gewölbte Spinne, (Aranea *formicata*): der Hinterleib auf beyden Seiten gewölbt, mit zwo Stacheln, darunter die hintersten länger sind.

Fabric. S. E. p. 435. No. 20.

72. Der Elsaßische Dreytropf (Aranea *triguttata*): gelblich, mit schwarzem Hinterleibe, und drey weissen Flekken.

Fabric. S. E. p. 436. No. 23.

73. Die Leipziger Skorpionförmige Spinne (Aranea *Scorpiformis*): schwarz, mit weißlichem Hinterleibe, und zwo schwarzen Linien; die vier Vorderfüsse die längsten; in den Leipziger Gärten; im Gange sehr träge und langsam.

Fabric. S. E. p. 436. No. 24.

74. Der Englische Scharfrichter (Aranea *Carnifex*): Rostfarbig, mit Aschgrauem Hinterleibe, und braunen Rükkenlinie.

Fabric. S. E. p. 436. N. 26.

75. Die Englische Rükkenlinie (Aranea *dorsalis*): schwarz: oben auf dem Brustſtük eine weisse Linie.

Fabric. S. E. p. 437. No. 31.

76. Die Leipziger wollichte Spinne (Aranea *pubescens*): der Hinterleib Eyförmig, braun, mit vier Aschgrauen Makeln, darunter die hintersten die grösten.

Fabric. S. E. p. 438. No. 33.

77. Der Trankebarische Silberafter (Aranea *Lusca*): blaß; der Hinterleib Silberfarbig, mit schwarzen rankichten Linien.

Fabric. S. E. p. 439. No. 37.

78. Die Brasilianische Blutbrust, (Aranea *cruentata*): schwarz; der Hinterleib mit einer, am Grundtheile desſelben gelben, Binde; die Brust Blutfarbig.

Fabric. S. E. p. 439. No. 38.

79. Die Kielische Karakterspinne (Aranea *signata*: grünlich; die Seiten des Brustſtüks, und zwo Linien des Hinterleibes schwarz; in den Kielischen Lustgehölzen.

Fabric. genera Insectorum etc. c. adiecta *Mantissa.* p. 249.

80. Der Kielische Braunrükken (Aranea *dorsata*): grün; der Rükken des Hinterleibes braun: in den Kielischen Lustgehölzen.

Fabric. Mantissa. p. 249.

81. Die

81. Die Aschgraue Spinne (Aranea *cinerea*): Aschgrau; der Rükken des Hinterleibes braun, mit acht Aschgrauen Punkten: an den Ufern des Kielischen Meerhafens.

Fabric. Mantissa. p. 249.

82. Der Blutrükken (Aranea *myopa*): grünlich; der Rükken des Hinterleibes Blutfarbig.

Fabric. Mantissa. p. 250.

* * *

Neue Spinnenarten aus *Scopoli* Entomol. carniol.

83. Die Reaumürische Spinne, (Aranea *Realmurii* *): der Hinterleib etwas rundlicht, sehr aufgetrieben, weißlich, an den Seiten gelblich; oben auf dreyzehn gleiche schwarze eingedrukte Punkte; unten ein einziger; in einem zusammengewikkelten Alantblatte (Inula helenii).

Scop.

*) Die Skopolischen Spinnen sind nicht alle von den berühmten Männern entdekt, deren Namen ihnen beygeleget werden; sondern sie nur durch solche zu karakterisiren, und von andern zu unterscheiden. Uebrigens sind hier die Spinnen sehr natürlich eingetheilet.

1. *Textores* reti horizontali;
2. *Aucupes* — perpendiculari;
3. *Captivae*, sese includentes intra folia convoluta, fructus, graminum paniculas contractas etc.
4. *Erraticae*, praedam discurrendo quaerentes;
5. *Geometrae*, pedibus anticis extensis;
6. *Vibrantes*, saltatoriae coarctatae;
7. *Laterigradae*, incessu etiam laterali. G.

Scop. Entom. carn. p. 393. No. 1078.

84. Die Swammerdamms Spinne (Aranea *Swammerdamii*): bräunlich; Bruſtſtük, und Hinterleib mit weiſſen Haren gerändelt; die Füſſe lang, und die Schenkel Muſchelbraun bandirt: auf dem Felde.

Scop. Entom. carn. p. 393. No. 1079.

85. Die Rajusſpinne (Aranea *Raji*): der Hinterleib Eyförmig, braun; mit zween Rükken- und fünf andern gelben Makeln, an jeder Seite: auf den Bäumen.

Scop. Entom. carn. p. 394. No. 1080.

86. Die Löwenhökiſche Spinne (Aranea *Lieuwenhoekii*): braunroth; der Hinterleib Eyförmig; oben auf am Gründtheile ein Eyförmiger brauner Makel; unten daſelbſt ein Paar weißlicher Punke; in Grasgegenden, zu Anfang des Frühlings.

Scop. Entom. carn. p. 394. No. 1081.

87. Die Aldrovandusſpinne (Aranea *Aldrovandi*): dunkelgelb; der Hinterleib rundlicht, mit fünf Paar Grübchen, und vier braunen Binden, darunter eine unterbrochen iſt; auf den Hügeln unter den Sträuchern.

Scop. Entom. carn. p. 394. No. 1082.

88. die Redis-Spinne (Aranea *Redii*): Fuchsroth; der Hinterleib Eyförmig, mit ſechs braunen Binden, davon die beyden erſteren am

weite-

weitesten abstehen, und in der Mitte einen weiſsen Punkt haben: in Wäldern.

Scop. Entom. carn. p. 394. No. 1083.

89. Die Merianische Spinne (Aranea *Merianae*): braun; der Hinterleib Eyförmig; die Füsse bläſſer, braun bandirt und punktirt; unter den Mooſſen, beſonders dem Hypno complanato.

Scop. Entom. carn. p. 395. No. 1084.

90. Die Degeerische Spinne (Aranea *Degeerii*): der Hinterleib elliptisch, weißlich; mit Bogenförmigen gelben Binden, und drey schwarzen Linien; auf den Pflanzen.

Scop. Entom. carn. p. 395. No. 1085.

91. Die Frischspinne (Aranea *Frischii*): gelblich; der Hinterleib Eyförmig; etwas am Rande fünf Paar schwarze Punkte; im May unter den Haselnüssen.

Scop. Entom. carn. p. 395. No. 1086.

92. Die Röselsche Spinne Aranea *Röselii*): das Bruſtſtük Fuchsröthlich; in der Mitte eine Rükkenlinie, und weisse Seiten; der Hinterleib länglich, oben schwärzlich, mit vier Paar verloschenen weißlichen Punkten; im Grase.

Scop. Entom. carn. p. 395. No. 1087.

93. Die Goedartische Spinne (Aranea *Goedarti*): braun; der Hinterleib Eyförmig,

mit

mit weißlichen Seiten; die Füsse Fuchsroth, braun bandirt; auf den Wiesen.

Scop. Entom. carn. p. 396. No. 1088.

94. Die Albinische Spinne (Aranea *Albini*): der Hinterleib Eyförmig, schwarz, mit einer weissen Seitenlinie; die Füsse Fuchsroth; in Hekken.

Scop. Entom. carn. p. 396. No. 1089.

95. Die Klerkische Spinne (Aranea *Clerkii*): Rostfarbig; der Hinterleib rundlich, mit zwey Paar eingedrükten Punkten; unter den Pflanzen-Blättern.

Scop. Entom. carn. p. 396. No. 1090.

96. Die Malpighische Spinne (Aranea *Malpighii*): die Fühlspitzen Keulenförmig, gestielt; der Stiel so lang, als der Hinterleib; die Kinbakken lang, Sichelförmig, zart: in den Häusern.

Scop. Entom. carn. p. 396. No. 1091.

97. Die Schäfersche Spinne (Aranea *Schaefferi*): braunroth; die Seiten des Bruststüks und Hinterleibes weißlich: in Grasgegenden.

Scop. Entom. carn. p. 397. No. 1092.

98. Die Rolandersche Spinne (Aranea *Rolandri*): Muschelbraun; mit einem elliptischen Hinterleibe, dessen Seiten, und die Vorderwinkel des Brustschilds weiß sind: in Grasgegenden.

Scop.

Scop. Entom. carn. p. 397. No. 1094.

99. Die Solandrische Spinne (Aranea *Solandri*): die Kinnbakken groß und dikke; der Hinterleib oben auf gelblich; mit röthlichen Wellenförmigen, längs laufenden Linien.

Scop. Entom. carn. p. 397. No. 1095.

100. Die Mouffetische Spinne (Aranea *Moufeti*): der Hinterleib Walzenförmig, etwas Silberfarbig, mit einer brauen Mittellinie, und Leimfarbigen Seiten: unter den Sträuchern.

Scop. Entom. carn. p. 398. No. 1096.

101. Die Forskählische Spinne (Aranea *Forskaelii*): Aschgraulich; der Hinterleib Eyförmig, mit einer Spießförmigen schwarzen Rükkenlinie; auf dem Brustschild vorn drey Runzeln: auf Sonnenreichen Hügeln.

Scop. Entom. carn. p. 398. No. 1097.

102. Die Petiverische Spinne (Aranea *Petiverii*): schwarz; der Hinterleib Eyförmig; im März in grasreichen Waldgegenden.

Scop. Entom. carn. p. 398. No. 1098.

103. Die Osbekische Spinne (Aranea *Osbekii*): weißlich oder Leimfarbig; der Hinterleib mit zwey Paar eingedrükten Punkten, und dreyen am Grundtheil, davon einer ungleich gröser ist; auf den Schirmtragenden Pflanzen der

Ange-

Angelicae archangelicae und Heraclei ſphondylii. cf. Friſch Inſ. VII. t. 5.

Scop. Entom. carn. p. 399. No. 1100.

104. Die Kalmiſche Spinne (Aranea *Kalmii*): bräunlich; der Hinterleib Eyförmig, mit weiſſen Seiten, und eben ſolchen abgeriſſenen Binden: in Wäldern: gereizt gehet ſie wie ein Krebs zurük.

Scop. Entom. carn. p. 399. No. 1101.

105. Die Haſſelquiſts Spinne (Aranea *Haſſelquiſtii*): grün; der Hinterleib weißleimfahl; die Seiten bräunlich: auf der Rinde der Gartenpflaumbäume; im April.

Scop. Entom. carn. p. 399. No. 1102.

106. Die Uddmanniſche Spinne (Aranea *Vddmanni*): gelb, mit braunem Hinterleibe; unter den Sträuchern, etwas ſelten.

Scop. Entom. carn. p. 400. No. 1103.

107. Die Jonſtons Spinne (Aranea *Ionſtoni*): das Bruſtſtück und die Füſſe Muſchelbraun; die Kinnbakken lang, dikke, ſchwarz; der Hinterleib länglich, bräunlich; in Waldungen.

Scop. Entom. carn. p. 400. No. 1105.

108. Die Wilks-Spinne (Aranea *Wilkii*): Aſchgrau und ſchwarz geſchekt; die Füſſe Aſchgrau, ſchwarz geringelt: auf Kräuterreichen Hügeln.

Scop. Entom. carn. p. 400. No. 1106.

109. Die

109. Die Roberts-Spinne (Aranea *Roberti*): der Hinterleib länglich, wollich, braunroth: am Grundtheil unten zween gelbliche Punkte; übrigens der Leib Muschelbraun: auf den Wiesen.

Scop. Entom. carn. p. 400. No. 1107.

110. Die Katesbäische Spinne (Aranea *Catesbaei*): ganz wollig von Aschgrauen Haren; das Bruststük oben auf braun; der Hinterleib Eyförmig, und braun, mit zwo weissen, längs laufenden Rükkenlinien; in alten Mauern, oder unter den Steinen, womit die Wiesen verzäunt sind.

Scop. Entom. carn. p. 401. No. 1109.

111. Die Rumpf-Spinne (Aranea *Rumpfii*): graubraun geschekt; der Hinterleib elliptisch, mit einer weißlichen Rükkenlinie; der Rand auf beyden Seiten gezähnelt: in alten Baumstämmen.

Scop. Entom. carn. 401. No. 1110.

112. Die Markgrav-Spinne (Aranea *Marcgravii*): der Leib braun; die Fühlfüsse und Füsse schwarz; zwischen den Fühlfüssen und Augen zwo weisse Queerlinien: auf den Pflanzen.

Scop. Entom. carn. p. 401. No. 1111.

113. Die Blankards-Spinne (Aranea *Blancardi*): das Bruststük und der Hinterleib

braunröthlich; an beyden der Rand weiß; die Füsse weiß und schwarz geschekt.

Scop. Entom. carn. p. 402. No. 1112.

114. Die Joblots-Spinne (Aranea *Joblotii*): schwarz; der Hinterleib mit einer braunrothen Binde; die Hüften von gleicher Farbe: unter zusammengewikkelten Blättern, den Winter durch.

Scop. Entom. carn. p. 402. No. 1113.

115. Die Ritters-Spinne (Aranea *Ritteri*): Kupferbraun; der Hinterleib elliptisch, mit ein Paar eingedrükten Punkten: auf den Pflanzen.

Scop. Entom. carn. p. 402. No. 1114.

116. Die Olearius-Spinne (Aranea *Olearii*): schwarz, mit weissen Haren besäet, mit weiß bandirten Füssen; zu Anfang des Frühlings an den Baumrinden.

Scop. Entom. carn. p. 402. No. 1115.

117. Die Podaische Spinne (Aranea *Podae*): braunroth; die Kinnbakken dikke, glänzend, schwärzlich; der Hinterleib Eyförmig: an dem einem Geschlecht oben auf weißlich geflekt: in Kräuterreichen Gegenden.

Scop. Entom. carn. p. 403. No. 1117.

113. a. Die Plüchische Spinne (Aranea *Plüchii*): der Hinterleib etwas zylindrisch: sehr lange Füsse: die Hinterfüsse im Sitzen aufgerichtet: in düstern Schlafgemächern.

Scop.

Scop. Entom. carn. p. 404. No. 1120.

Füeßlins Verzeichniß schweiz. Ins. p. 61. No. 1210. der Langfuß (Aranea *longipes*): zu Genf, hinter Schränken und Betstellen nicht selten.

Petiv. Gazoph. t. 77. f. 14.

Sulzers Gesch. p. 253. t. 29. f. 12. die Langfüßlerin.

118. b. Die Brünnichs Spinne (Aranea *Brunnichii*): in der Statur der *Linné*-Spinne: (Entom. carn. No. 1077.) aber die Füsse länger; der Hinterleib mit gelben und schwarzen Binden geschekt: in Krain.

Scop. Ann. 5. hist. nat. p. 125. No. 158.

118. c. Die Sebas-Spinne (Aranea *Sebae*): ausgestrekt; der Hinterleib Eyförmig, glänzend, braun; unten mit einer weiß-leimfarbigen Randlinie: in Krain.

Scop. Ann. 5. hist. nat. p. 126. No. 159.

* * *

Neue Spinnenarten des Geoffroi.

119. Die Zitrongelbe Spinne (Aranea *citrino-lutea*): die vier Hinterfüsse die längsten; am Hinterleibe auf beyden Seiten eine Rostfarbige Binde: auf den Pflanzen.

Geoffr. Ins. Tom. II. p. 642. No. 2. t. 21. f. 1. *L'araignée citron.*

120. Die braune weißgestreifte Spinne. (Aranea *fusca, albo-striata*): auf dem Brustſtük vier braune; auf dem Hinterleibe drey weisse Queerſtreifen; in den Gärten.

Geoffr. Inſ. tom. II. p. 643. No. 4. *L'araignée brune à trois races transverses blanches sur le ventre.*

121. Der Rothbauch (Aranea *rubriventer*): ſchwarz; der Hinterleib Roſtfarbig gelb, mit ſchwarzen an einander hangenden Queerlinien; die Füſſe Roſtfarbig braun geflekt: auf dem Felde.

Geoffr. Inſ. Tom. II. p. 644. No. 5. *l'araignée à ventre roux rayé de noir et paltes arlequinées.*

122. Das Päbſtliche Kreuz (Aranea *Papalis*): grüngelblich roth; auf dem Hinterleibe ein dreyfaches Leimfarbiges Kreuz; in den Gärten.

Geoffr. Inſ. Tom. II. p. 647. No. 10. *l'araignée à croix papale.*

123. Der Gelbbauch (Aranea *flaviventer*): blaßroth; auf dem gelblichen Hinterleibe ſchwarze Punkte: auf den Bäumen.

Geoffr. Inſ. Tom. II. p. 648. No. 11. *l'araignée rougeâtre à ventre jaune ponctuè de noir.*

124. Die rothbandirte Spinne (Aranea *rubro-fasciata*): blaß; der Hinterleib Eyförmig,

mig, gelb, mit einer längs laufenden Purpurfarbigen Binde: an einer Zypresse des Königl. Gartens.

Geoffr. Inf. Tom. II. p. 648. no. 12. *l'araignée à bande rouge.*

125. Die langfüßige Hausspinne (Aranea *domestica longipes*): Bruststük und Füsse blaß; der Hinterleib Bleyfahl und braun: in unbewohnten Zimmern der Häuser, wo sie unregelmäßige lokkere Gewebe macht.

Geoffr. Inf. Tom. II. p. 651. no. 17. *l'araignée domestique à longues pattes.*

Füeßlins schweiz. Inf. p. 61. no. 1209. (Aranea *Phalangöides*): in Genf, in den Weinkellern, und verschlossenen Zimmern nicht selten.

* * *

Neue Spinnenarten aus Sulzers abgekürzten Geschichte der Insekten.

126. Die Birkenspinne (Aranea *Betulae*): gelblich weiß; mit weissen und grauen Füssen; unten grau; über den Hinterleib, der fast Kugelrund ist, ein brauner Streif, welcher bey andern Linneischen dieser Art ein Kreuz mit abwechselnden Farben und Zierrathen vorstellet: bey Zürich auf den Birken, in einem mit etlichen Fäden zusammengezogenen Blatte; etwas selten.

Sulzers Gesch. p. 254. t. 29. f. 14.

127. Der Zebra (Aranea *Zebra*): Kopf und Brustschild Silberfarb, auch der Anfang des Hinterleibes; das übrige gelb mit schwarzen Ringen; die Füsse gelblich roth mit schwarzen Ringen; von Genf; selten; grösser zu Luggaris.

Sulzers Gesch. p. 254. t. 29. f. 15.

128. Die Pechschwarze Spinne (Aranea *picea*): mit sehr dikken Kiefern und Freßhaken; in den Kellern.

Sulzers Gesch. p. 254. t. 30. f. 2.

129. Das Dreyek, (Aranea *Triquetra*): Kopf und Brust schwarz; der Hinterleib fast dreyekkig, roth, unten gelb; an den Seiten weiß geziert: bey uns selten.

Sulzers Gesch. p. 254. t. 30. f. 3.

130. Die gefurchte Spinne (Aranea *sulcata*): Holzfarbig; Kopf und Fühlhörner weißlich; der Rükken schwärzlich; mitten und an den Seiten eine weißliche Linie; der Hinterleib rund, oben eine Warze, und hinten zwey Hörnchen; queerüber schwärzlich gefurcht; die Schenkel gelblich, braun punktirt: von Luggaris.

Sulzers Gesch. p. 254. t. 30. f. 4.

131. Die gezierte Spinne (Aranea *ornata*): braun; der Kopf und die Fühler, wie auch der Rükkensaum weiß; in der Mitte ein Kleeblattförmiger Flek, und ein weisser Linienförmiger

auf

auf dem Hinterleibe; die Füsse grau, schwarz geringelt; in der Schweiz.

Sulzers Gesch. p. 254. t. 30. f. 5.

132. Die ausgestrekte Spinne (Aranea *extensa*): grünlich weiß; wie Silbern, mit lang ausgestrekten Füssen; an sumpfigen Orten nicht selten.

Sulzers Gesch. p. 254. t. 30. f. 6.

* * *

Neue Spinnenarten aus Lepechins Tagebuch.

133. Die zweyhörnige Spinne (Aranea *bicornuta*): der Leib Kugelrund, etwas ins längliche fallend; auf dem Rükken, fast in der Mitte gegen die Ränder zu, zwo Erhebungen, wie Hörner, von welchen zwo auf beyden Seiten zakkichte Linien ihren Anfang nehmen, die nicht weit vom After zusammenlaufen. Unten ist der Leib schwärzlich; der After mit fünf kurzen Schwänzchen besetzt; die Füsse lang, rothbraun, mit vier Bändern; die Freßzangen, oder Kinnladen ziemlich groß, mit spitzigen Haken am Ende: und sechs Augen, zwey an der Seite des Brustschildes, und vier kleinern Paarweise auf der Stirn: in den Wäldern bey Kirchdorf Griäßnucha.

Lepechins Tagebuch der Reise durch verschiedene Provinzen des Rußischen Reiches:

I. p. 245. t. 16. f. 13. (Aranea *abdomine bicorni*).

Berlin. Samml. 8. B. p. 510.

134. Die Krebsartige Spinne (Aranea *cancriformis*): unter der Rinde der Bäume, wo sie ein Säkchen von Spinngewebe macht, und die Eyer hineinlegt: dem Ansehen nach gleicht sie der amerikanischen Spinne, welche wie ein Seekrebs aussiehet; unten die Brust kuglicht, wie ein abgekürzter Kegel; an dessen Grundfläche vier kleine Augen in einer besonderen Vertiefung; der Leib auf dem Rükken zusammengedrükt, und wie ein ungleichseitiges Vierek; der übrige Theil des Leibes weiß; der Kuglichte Theil, oben und unten mit kleinen im Kreis laufenden Falten; die Füsse mit dem Leibe gleichfarbig; die beyden hintersten Paare die kürzesten; der After mit fünf kleinen Hügeln: in derselben Gegend.

Lepechins Tagebuch ꝛc. I. p. 245. t. 20. f. 1. (Aranea basi abdominis depressa bicorni apice globoso).

Berl. Samml. 8. B. p. 512.

135. Das Jaikische Sechsauge (Aranea *Senoculata*): mit horizontalem Gewebe auf den Gewächsen; gelbe Fühlhörner mit kleinen schwarzen Tüpfelchen; die Brust graugelblich; der Bauch länglicht, wechselsweise mit gelben und schwarzen Binden; die Füsse vom Knie an gelb und schwarz geringelt; an den beyden Vor-

der-

derfüssen die Schenkel schwarz, bey den übrigen Rostfarbig; nur sechs Augen: in der Jaikischen Steppe.

Lepechins Tagebuch ꝛc. I. p. 316. t. 16. f. 1.
Aranea *senoculata*; thorace subgloboso; *abdomine* fasciis flavis nigrisque vario.
Berlin. Samml. 8. B. p. 510.

136. Der Jaikische Vierpunkt (Aranea *quadripunctata*): mit sechs schwarzen Augen; die Brust platt; der Hinterleib von ovaler Kuglichter Gestalt; gleichsam lappicht; mit vier schwarzen Rükkenpunkten: in der Jaikischen Steppe *).

Lepechins Tagebuch ꝛc. I. p. 316. t. 16. f. 2.
Berlin. Samml. 8. B. p. 510.
Pallas Spicil. Zool. p. 46. t. 3. f. 14. 15.
Aranea *lobata*.
— des Verfassers eigene Uebers. p. 71. 72. t. 3. f. 14. 15. die Winkelspinne mit wulstigem Hinterleibe.
Petiv. Gazophyl. t. 12. f. 11. *Araneöides Capensis*.

* * *

137. Die Singorische Spinne: (Aranea *Singoriensis*): Muschelbraun, schwarzgene-

*) Vor diesen beyden letzteren Spinnen fürchten sich die Kalmyken eben so sehr, als vor den Taranteln, weil sie solche für giftig halten. G.

belt, haricht; der Hinterleib mit vier weißlichen Queerbinden; die Knie, und Schenkelspitzen unten schwarz.

Novi Commentar. Acad. Scient. Imper. Petropol. Tom. XIV. p. 602. No. 13. Tab. XXV. f. 12.

* * *

138. Die Tigerspinne (Aranea *Tigrina*): der Körper groß und Rostfarbig; der Hinterleib länglich-oval, ziegel- oder Rostfarbig und schwarz punktirt; das Bruststük oben auf der Länge nach eine gelbe Linie; die Seiten des Hinterleibes etwas blaß; Linneus in Schweden.

Müllers Suppl. und Reg. B. p. 342. no. 48.

139. Die Kurakaviensische Spinne (Aranea *Curacaviensis*): klein, und nicht viel gröser als eine mittelmäßige Hausspinne; der Farbe nach braun, an jeder Seite ein Pomeranzenflek, daher sie auf der Insel Curacao *Oranjes* heissen; unter den Wurzeln und Kräutern; deren Biß Menschen und Thiere unsinnig macht. D. A. L. Müller.

Müllers Suppl. und Regist. Band p. 342. No. 49. der Tollmacher.

* * *

Neue Spinnenarten aus Pallas Reisen, und *Spicil. Zool.*

140. Die Rußische Tarantul (Aranea *Tarantula*): in der Grösse des Kolibrifressers

(Aran.

(Aran. Linn. *avicularia*): über und über wollig; das Brustſtük länglich, hernach ſchmal; auf dem Rükken Aſchgrau; mit ſchwarzen Stralen; daſelbſt vier groſſe Augen, vornher vier kleine; der Hinterleib in der Gröſſe einer Nuß, oval-kugelförmig, Aſchgrau, und braun gepudert; untenher der ganze Körper Sammetartig ſchwarz; die Scheeren und Fühler gelb, an der Spitze ſchwarz; die Füſſe untenher weiß, obenher Aſchgrau; die Schenkel ſchwarzbunt; und mit harigen Punkten beſetzt; an den nächſten Zwiſchengelenken ein breiter Ring: des Nachts in der Erde wühlend: in den ſüdlichen Gegenden in Feldern, und in dürren leimichten Ufern.

Pallas Reiſen I. Ausz. Anh. p. 24. No. 79.

Müllers Suppl. und Reg. B. p. 343. t. 50.

141. Die Heiligenſpinne (Aranea *ſpecioſa*): das Bruſtſtük graulich mit zween länglichen braunen Flekken: acht Augen; die Füſſe gelblich und ſchwarz geringelt; das erſte Paar ſehr lang; der Hinterleib länglicht oval, gelb, und mit ſchwarzen bogigen Queerſtrichen; unten mit einer ſchwarzen Netzartigen Zeichnung, und zwo der Länge nach laufenden gelben Binden: ſpinnt ſich gern an die Bilder der Heiligen in den Koſakkenſtuben: in den ſüdlichen Wüſten am Jaik.

Pallas Reiſen II. Ausz. Anh. p. 36. no. 97.

Müllers Suppl. und Reg. B. p. 343. t. 51.

142. Die

142. Die grosse gehörnte Westindische Spinne (Aranea *cornuta*): das Bruststük länglich, vorn und hinten abgestuzt; schwarzbraun; die Augen am Vorderrande in dieser Ordnung (. : . .); mitten auf dem Brustschilde noch zwo kurze, zylindrische glatt abgestumpfte Spitzen; die Gebißzangen dem Bruststük gleichfarbig; die Fühlarme lang und braunschwarz, am Ende kolbicht; die sämtlichen Füsse lang, die vordersten am längsten: alle braunschwarz, der mittlere Theil des Schenkels gelblich; die Schienen am Ende sehr rauh; das Brustblatt zwischen den Füssen fünfekkig, an der Spitze hellbraun; der Hinterleib länglich, fast Walzenförmig, an den Seiten leicht gewellt, bräunlich; an der Rükkenseite gelblich-Milchweiß, mit vier Paar eingedrükten Punkten, und hinten mit vier zarten bräunlichen Queerlinien; unter der Spitze des Bauchs zwo grössere und zwo kleinere Spinnwarzen, die fünfte fast unmerklich.

Pallas Spicil. Zool. fasc. 9. p. 44. t. 3. f. 13. Aranea *cornuta*.

— des Verfassers eigene Uebersetzung p. 70. t. 3. f. 13.

143. Die lauschende Spinne mit abgestuztem Hinterleibe (Aranea *truncata*): das Bruststük ziemlich rund, fast Herzförmig, kurz, vorn abgestuzt, oben schwärzlich, mit einem weissen Strich auf jeder Seite; die Fangzangen stark, vorn platt, mit einer kleinen Klaue; die

die Füsse Borstenharicht; die vier vordersten sehr groß, nach der Länge mit drey zarten Furchen: keine Kriechfüsse: die vier Hinter- oder Kriechfüsse kaum halb so lang: der Hinterleib kurz und dik, fast dreykantig, hinten wie abgeschnitten, mit zwo scharf hervorstehenden Ekken. Die Farbe der ganzen Spinne hell Rostbraun; am Hinterleibe auf dem Rükken ein bleicheres Kreuz.

In Teutschland an Eichengesträuch und andern Laubbäumen oder Hekken: eine grosse Aehnlichkeit mit der in *Schaeff.* Icon. t. 59. f. 5. und Linn. Ar. *viatica.*

Pallas spicil. Zool. p. 47. t. 1. f. 15.

— des Verfassers eigene Uebersetzung p. 73. t. 1. f. 15. die abgestußte braune Blattspinne.

144. Die kleine Webspinne mit buklichtem Hinterleibe (Aranea *conica*): das Bruststák klein und braunschwarz; die Fühlarme haben eine kurze stumpfe Spitze; die Füsse hellbräunlich mit schwärzlichen Ringeln; der Hinterleib an einem kurzen Stiel, Eyförmig; am Rükken hinten hinaus in einen ziemlich Kegelförmigen Bukkel erhöhet, unten aber vier grosse Spinnwarzen.

Pallas Spicil. Zool. p. 48. t. 1. f. 16.

— des Verfassers eigene Uebers. p. 75. t. 1. f. 16. *)

Neue

*) Diese Spinne, sagt der V. soll auch in Listers Werke

* * *

Neue Spinnenarten aus *Forskael* Descript. Animal. in itinere Orientali.

145. Der Durchmesser (Aranea *Sector*): der Hinterleib Eyförmig, rund herum achteckig; das Gewebe mit Durchmessern abgetheilt; das Netz horizontal, mit vier gewellten Stralen, nach einem rechten Winkel oder Kreuzweise, durchwebt: Bey dem Berge Melkan in Yemen.

Forskael. Descr. Animal. p. 85. No. 26. t. 25. f. C.

146. Die Spinne auf den Zitronenbäumen (Aranea *Citricolo*): der Hinterleib Eyförmig, an beyden Seiten zweygezähnelt; der After gegabelt; auf den Zitronenbäumen zu Kahira; das Netz unordentlich gestrikt, und horizontal.

Forskael Descr. Animal. p. 86. No. 27. t. 24. f. D.

147. Die Kahirische gewellte Spinne (Aranea *Rivulata*); der Hinterleib länglich, zylindrisch, braun; der Rükken und Bauch in der

ke stehen; er hat aber die Figur nicht anmerken können, weil er das Werk nicht bey der Hand gehabt. Sie ist sehr gefräßig, und hat das Besondere, daß sie gemeiniglich viele gefangene Insekten in einer Reihe über und unter sich eingesponnen hängend hat, wie Lister nach dem Ray bereits angemerkt (Histor. Insector. p. 19. No. 4.) Sie wohnt in den teutschen Wäldern in einem regelmäßigen Kreis-Gewebe in sonnigten Stellen. G.

der Mitte braun gezähnelt; die Seiten mit weissen Wellen als kleinen Büchelchen; nicht sonderlich groß: das Bruststük Glasartig, rund, in der Mitte eingedrükt; die Füsse etwas nakend; fünfmal länger als der Vorderleib; das Gewebe horizontal, und ohne Ordnung; zu Kahira in den Häusern.

Forskael Descr. Animal. p. 86. No. 28. t. 24. f. F.

148. Der Agyptische Laurer (Aranea *insidiatrix*): der Hinterleib Eyförmig, braunsammetartig; die Brust einwärts gedrükt; graubraulich, mit einer braunen Randlinie, und eben dergleichen Dreyek, neben den Augen; das Gewebe verstrikt; von mittelmäßiger Grösse; die Augen Silberfarbig; der Hinterleib glänzend; das Bruststük brauner; auf dem Hinterleibe neben dem Bruststük zween gelbe Makeln; die Füsse fast graublaulich, ungehart, sehr lang, die vordersten sechsmal länger, als der Leib; in Aegypten in den Löchern der Wände, vor welchen sie ein zylindrisches Gewebe macht, in dessen Tiefe sie verborgen stekt: diese Röhre umgiebt sie von aussen allenthalben mit einem Stralichten Netz, und ziehet die gefangenen Fliegen zu sich in die Grube.

Forskael Descr. Animal. p. 86. No. 29. t. 24. f. G.

149. Die dreybandirte Kahirische Spinne. (Aranea *trifasciata*): gehört zu den Grossen;

der

der Rükken des Hinterleibes Eyförmig, weißlich, mit neun schwarzen Queerlinien; und drey Schneeweiß-Sammetartigen breiten Binden; zu Kahira in einem Garten in einem senkrechten Netze.

Forskael Descr. Animal. p. 86. No. 30. t. 24. f. E. *)

* * *

Neue Spinnenarten aus *Müllers* Zool. Dan. Prodromo.

150. Die Krebsscheerichte Spinne (Aranea *chelata*): der Hinertleib und das Bruststük schwarz; die Rükkenlinie weiß; mit schwarzen Krebsscheerenförmigen Armen.

Müllers Faun. Fridr. No. 845.

— Zool. Dan. Prodr. No. 2324.

151. Die Knopfarmige Spinne (Aranea *brachiata*): der Hinterleib länglich, düster; das Bruststük leimfarbig; die Fühlarme geknöpft; die Vorderfüsse lang.

Müllers Faun. Fridr. No. 846.

— Zool. Dan. Prodr. No. 2325.

152. Die grünliche Spinne (Aranea *viridata*): der Hinterleib Eyförmig und braun; mit

*) In den *Iconibus* rerum natur. zu diesem Forskälischen Werk, finde ich t. 24. f. H. und t. 25. f. D. noch zwo Spinnen von ansehnlicher Grösse, die aber im Texte nicht beschrieben sind. G.

mit weissen Punkten in doppelter Reihe; das Brustſtük am Rande roth; die Füsse dikke und grünlich.

Müllerí Zool. Dan. Prodr. p. 194. No. 2326.

153. Die beraubte Spinne (Aranea *viduata*): der Hinterleib ſchwarz und viereckig, oben auf mit weissen Zeichnungen, unten mit vier weissen Makeln.

Müllerí Zool. Dan. Prodr. No. 2327.

154. Die Floßfedrige Spinne (Aranea *pinnata*): der Hinterleib Eyförmig, braun, mit einer gedoppelten, gezähnelten, weissen und Leimfarbigen Seitenſtreife.

Müllerí Zool. Dan. Prodr. No. 2328.

Act. Nidr. IV. No. 87. Ueberſ p. 303. Aranea (*Pinnata*) abdomine ſubgloboſo, lineis exalbidis pinnatis duabus.

155. Die Fenſterſpinne (Aranea *feneſtralis*): auf dem Hinterleibe ein dreyekkiger ſchwarzer Flek, mit einem Leimfarbigen Gürtel.

Müllerí Zool. Dan. Prodr. No. 2329.

Act. Nidr. IV. No. 87. t. 16. f. 23. Ueberſ. p. 303. Aranea (*feneſtralis*) macula abdominis nigra, trigona, cingulo lacteo.

156. Die geflekte Spinne (Aranea *maculata*): ſchwarz, mit zwo weissen Seitenlinien; und vier weissen Punkten an beyden Seiten des Hinterleibes.

Müllerі Zool. Dan. Prodr. No. 2330.
Act. Nidr. IV. No. 89. Uebers. p. 304.
Aranea (*maculata*) atra, lineis thoracis lateralibus duabus, punctisque abdominis vtrinque quatuor albis.

157. Die Jüngferliche Spinne (Aranea *virginea*): der Hinterleib weiß und Rautenförmig; mit einer Purpurfarbigen Seitenstreife, und eben solchen einzelnen Punkten.
Müllerі Zool. Dan. Prodr. No. 2331.

158. Die graue Spinne (Aranea *cana*): haricht; der Hinterleib Eyförmig; im Mittelraum ein schwarzer Flek.
Müllerі Zool. Dan. Prodr. No. 2332.

159. Die Amphibien-Spinne (Aranea *amphibia*): der Hinterleib Eyförmig; die Brust Silberfarbig, ausser dem Wasser Aschgrau: im Wasser, wie mit Quekſilber umgeben; auf dem Rükken des Hinterleibes vier unmerkliche Punkte.
Müllerі Zool. Dan. Prodr. No. 2333.

160. Die Isländische Kreuzspinne (Aranea *Islandica cruciger*): der Hinterleib Eyförmig, Sammetartig, weiß und schwarz, sehr zierlich gezeichnet.
Müllerі Zool. Dan. Prodr. No. 2334.
Olaffens Reise durch Island I. p. 323. No. c. Fialla-Kongullo: eins der grösten Landinsekten in Island, einen halben Zoll lang, und vier Linien breit: an den Felsen in einem Gewebe zwischen hohen

Klip-

Klippen; der Gang sehr langsam; auch bey den Dörfern unten in den Heidethälern.

161. Die allerkleinste Sumpfspinne (Aranea *palustris, minima*): schwarz; kaum mit blossen Augen, und allein in den Blumen von Montia aquarum zu sehen.

Müller Zool. Dan. Prodr. No. 2335.

Olaffens Reise durch Island p. 324. f.

* * *

Neue Hydrachnen, oder Wasserspinnen aus Müller Zool. Dan. Prodromo.

1. Mit 2. Augen. a. Geschwänzte.

162. Der Kugler (Hydrachna *globator*): grünlich, Kuglicht, mit rothen Augen; und einem zylindrischen, unten zusammengezogenen Schwanze: das Weibchen dreymal grösser, ungeschwänzt.

Müller Zool. Dan. Prod. No. 2242.

163. Der Röhrenmacher (Hydr. *tubulator*): etwas leimfarbig, Kuglicht, mit geflektem Mittelraum, und zylindrischem, gleichem Schwanze.

Müller Zool. Dan. Prodr. No. 2243.

164. Der Trompeter (Hydr. *buccinator*): roth, etwas Eyförmig, hinten schwarz; mit gelbem, zylindrischen, unten zusammengezogenen Schwanze.

Müller Zool. Dan. Prod. No. 2244.

165. Die zugespitzte Wasserspinne (Hydr. *cuspidator*): braun; vorn abgestutzt, hinten zugespitzt; mit zweygezähneltem eingedrükten Schwanze.

Müller Zool. Dan. Prod. No. 2245.

166. Die geblatterte Wasserspinne (Hydr. *pustulator*): roth, geblattert; mit eingedrükkem stumpfwinkeligen Schwanze.

Müller Zool. Dan. Prod. No. 2246.

167. Die gebleichte Wasserspinne (Hydr. *albator*): graulich, rundlich, mit weissem Mittelraum, und eingedrüktem dreygezähnelten Schwanze.

Müller Zool. Dan. Prodr. No. 2247.

168. Die geflekte Wasserspinne (Hydr. *maculator*): Aschgrau, rundlich, geflekt, hinten zugespitzt, mit eingedrüktem dreygezähnelten Schwanze.

Müller Zool. Dan. Prodr. No. 2248.

169. Die dreygespitzte Wasserspinne (Hydr. *tricuspidator*): roth; der Rükken dreyhökrich; mit eingedrüktem dreygezähnelten Schwanze.

Müller Zool. Dan. Prodr. No. 2249.

170. Die ausgerändelte Wasserspinne (Hydr. *emarginator*): roth, mit hökrichtem Rükken, und eingedrüktem ausgerändelten Schwanze.

Müller Zool. Dan. Prod. No. 2250.

171. Die

171. Die ausgewinkelte Wasserspinne (Hydr. *Sinuator*): grau, vorn gelblich, hinten dreypunktirt; mit eingedrüktem, ausgewinkelten Schwanze.

Müllerі Zool. Dan. Prodr. no. 2251.

172. Die Wasserspinne mit ganz ungezeichnetem Schwanze (Hydr. *integrator*): grün, ungeflekt, mit eingedrüktem ungezeichneten Schwanze.

Müllerii Zool. Dan. Prodr. no. 2252.

173. Die Wasserspinne mit der Schwanzwarze. (Hydrachna *papillator*): Purpurfarbig, rundlich; auf beyden Seiten des Schwanzes eine Papille, mit schwarzen Füssen.

Müllerі Zool. Dan. Prod. no. 2253.

b. Gegabelte.

174. Der Dikfuß (Hydr. *crassipes*): weiß, etwas Eyförmig, mit schwarzem Mittelraum; einer braunröthlichen Gabel; warzichtem After, und dikken Vorderfüssen.

Müllerі Zool. Dan. Prodr. no. 2254.

175. Der Klumpfuß (Hydr. *grossipes*): weiß, fast viereckig; mit drey Makeln; einer braunrothen Gabel, und Klump-Vorderfüssen.

Müllerі Zool. Dan. Prodr. no. 2255.

176. Das Keulenhorn (Hydr. *clavicornis*): braunroth, etwas Eyförmig, mit einer

gelben Gabel, Keulförmigen Fühlhörnern, und blassen Füssen.

Müllerі Zool. Dan. Prodr. No. 2256.

177. Der Dornfuß (Hydr. *Spinipes*): gelbgrün, Eyförmig, achtpunktirt, mit braunrother Gabel, und Dornfüssen.

Müllerі Zool. Dan. Prodr. No. 2257.

178. Das Langhorn (Hydr. *longicornis*): weiß, fast viereckig; mit fünf düstern Makeln, einer braunrothen Gabel, und langen Fühlhörnern.

Müllerі Zool. Dan. Prodr. No. 2258.

179. Die Frühlings-Wasserspinne (Hydr. *vernalis*): gränlich, Eyförmig, mit einem vollen Mittelraum, und braunrother Gabel.

Müllerі Zool. Dan. Prodr. No. 2259.

180. Der Mondfuß (Hydr. *lunipes*): weiß, Eyförmig, geflekt, mit einer hellweissen Gabel; das vierte Glied der Hinterfüsse Mondförmig.

Müllerі Zool. Dan. Prodr. No. 2260.

181. Die Dreygabel (Hydr. *trifurcalis*): weißlich, Eyförmig, mit braunem Rükken, und einer dreyfachen Silberfarbigen Gabel.

Müllerі Zool. Dan. Prodr. No. 2261.

182. Die Tellerrunde Wasserspinne (Hydr. *orbicularis*): Leimfarbig, eingedrükt, Tellerrund; im Mittelraum schwarze Flekke; die Gabel braunroth.

Mülleri Zool. Dan. Prod. No. 2262.

183. Die gestirnte Wasserspinne (Hydr. *stellaris*): Himmelblau, Kuglich, mit Aschgrauem Rükken, und Sternförmigen Gabel.

Mülleri Zool. Dan. Prodr. no. 2263.

184. Die Eyförmige Wasserspinne (Hydr. *ovalis*): grün, Eyförmig, zusammengedrükt, oben auf platt, unten Kielförmig, mit Leimfarbiger Gabel; mit unterwärts stehenden Fühlhörnern.

Mülleri Zool. Dan. Prodr. no. 2264.

c. Hinten haricht.

185. Die länglichtrunde Wasserspinne (Hydr. *elliptica*): Himmelblau, rundlicht, mit gelben Flekken und Punkten.

Mülleri Zool. Dan. Prod. No. 2265.

186. Die Zirkelrunde Wasserspinne (Hydr. *orbiculata*): Violetfarbig; mit einem eingedrückten Zirkelrunden weissen Flek, und Zirkel.

Mülleri Zool. Dan. Prod. No. 2266.

187. Die Trauer-Wasserspinne (Hydr. *lugubris*): bräunlich, Kuglicht, mit schwarzen Strichen, und grünen Füssen.

Mülleri Zool. Dan. Prod. No. 2267.

188. Die abgestumpfte Wasserspinne (Hydr. *truncatella*): grau, länglicht, hinten abgestumpft, mit düstern Punkten und Linien.

Mülleri Zool. Dan. Prod. No. 2268.

d. Glatte.

189. Das Unterauge (Hydr. *despiciens*): roth, rundlich, mit vielen Flekken; die Augen unterwärts.

Mülleri Zool. Dan. Prod. No. 2269.

190. Die Landkarten-Wasserspinne: Hydr. *geographica*): schwarz, sphärisch, mit vier Purpurfarbigen Makeln und Punkten.

Mülleri Zool. Dan. Prodr. No. 2270.

191. Die eingedrükte Wasserspinne (Hydr. *impressa*): Zinnoberroth, Kuglicht, ungeflekt, mit schwarzen Füssen.

Mülleri Zool. Dan. Prod. No. 2271.

192. Die Blutwasserspinne (Hydr. *cruenta*): Blutroth, aufgetrieben, mit gleichen Füssen.

Mülleri Zool. Dan. Prodr. No. 2273.

193. Die Mondwasserspinne (Hydr. *lunaris*): Braunroth, Eyförmig, auf dem Rükken ein schwarzer Mondförmiger Flek.

Mülleri Zool. Dan. Prodr. No. 2274.

194. Die Lilienwasserspinne (Hydr. *liliacea*): weißlich, etwas Eyförmig, mit einem hellweissen Lilienförmigen Mittelraum, und schwarzem Flek auf beyden Seiten.

Mülleri Zool. Dan. Prodr. no. 2275.

195. Di:

195. Die Eyförmige Wasserspinne (Hydr. *ovata*): braun-Aschgrau, etwas Eyförmig, mit einem dunkelgelben dreyekkigen Flek, und blaßschwarzen Füssen.

Müller Zool. Dan. Prodr. no. 2276.

196. Die düstere Wasserspinne (Hydr. *obscura*): grau, rundlich, mit düstern Flekken, die einen weissen Mittelraum haben: (die Flußmilbe: Acarus *fluviatilis*).

Müller Zool. Dan. Prodr. no. 2277.

197. Der Feuerflek (Hydr. *Torris*): etwas Leimfarbig, Eyrund; mit schwarzen Seitenflekken; der mittelste feurig; die Hinterschenkel, wie kleine breite Streifen.

Müller Zool. Dan. Prodr. no. 2278.

198. Die gestrichelte Wasserspinne (Hydr. *strigata*): Leimfarbig-grün, länglich, vorn eingedrükt, mit zwo schwärzlichen, vorn zusammenfliessenden Streifen.

Müller Zool. Dan. Prodr. no. 2279.

199. Der Knotenfuß (Hydr. *nodata*): roth, vorn abgestutzt, auf beyden Seiten geflekt; die Hinterfüsse knotich.

Müller Zool. Dan. Prodr. no. 2280.

200. Die verbleichte Wasserspinne: (Hydr. *obsoleta*): Rothbraun, rundlich; neben den Augen eine verbleichte doppelte Streife.

Müller Zool. Dan. Prodr. no. 2281.

201. Die ganz flache Wasserspinne (Hydr. *complanata*): grün, eingedrükt, vorn ausgerändelt; mit einer weissen Mittelbinde.

Müllerі Zool. Dan. Prod. no. 2282.

202. Das Mäuschen (Hydr. *Musculus*): grün, Eyförmig zusammengedrükt; oben auf gefurcht, unten Kielförmig; mit unterwärts stehenden Fühlhörnern.

Müllerі Zool. Dan. Prodr. no. 2283.

203. Der Breitfuß (Hydr. *latipes*): etwas Leimfarbig, Eyrund, auf beyden Seiten geflekt; das vierte Glied der Hinterfüsse ziemlich breit.

Müllerі Zool. Dan. Prodr. no. 2284.

204. Die Buntschekke (Hydr. *versicolor*): fast viereckig, mit weißlichen, Himmelblauen, und braunen Flekken.

Müllerі Zool. Dan. Prodr. no. 2285.

* * *

2. Mit vier Augen.

205. Die Sporn-Wasserspinne (Hydr. *calcarea*): braun, rundlich, mit der weissesten Mitte.

Müllerі Zool. Dan. Prod. no. 2286.

206. Die Rothgabel (Hydr. *furcata*): rothbraun, Eyrund, mit dunkelem Mittelraum, und braunröthlicher Gabel.

Müllerі Zool. Dan. Prod. no. 2287.

207. Die

207. Die gewellte Wasserspinne (Hydr. *undulata*): leimfarbig, Eyrund, mit schwarzen gebogenen Strichen.

Müller Zool. Dan. Prodr. no. 2288.

208. Die geflekte Wasserspinne (Hydr. *maculata*): roth, Eyrund, mit schwarzen Rükenflekken: sie variirt in der Zahl der Flekken; wie auch in kurzen und langen Fühlhörnern.

Müller Zool. Dan. Prodr. no. 2289.

* *
*

3. Mit sechs Augen.

209. Die schattige Wasserspinne (Hydr. *umbrata*): roth, rundlich, mit vielen Flekken *).

* * * **)

210. Die Schalenspinne (Aranea *conchacea*): der Umfang der Schale läuft vorn her nach der Seite zu oval ab, in den Seiten macht sie einen nach innen zugekehrten Zirkelartigen Bogen; dann folget eine Ekke nach hinten zu, endlich wird sie hinten wieder platt, und hat daselbst

*) Meine Leser können hieraus den Schluß machen, wie viel wir allein in diesem Geschlecht der Insekten den glüklichen Entdekkungen unsres erfahrnen Müllers zu danken haben. Sein Prodromus, und Zool. Dan. selbst mit den prächtigsten Kupfern, sind wahre neue Schätze der Naturgeschichte. G.

**) Mich dünkt, hieher gehören auch die beyden Slabberschen Spinnen. G.

selbst eine geradlinichte Fläche; ferner die zwo Ekken an dem hintern Umfang, und die vier Seitenekken mit scharfen Stacheln, welche etwas in die Höhe stehen. Alle Stacheln mit kurzen steifen Borstenharen. Die Oberfläche der Schale glänzend; am Vorderrande zehn, am hintern neun, in der Mitte vier Augenartige Ringe; an der Unterseite die Schale sehr runzlich: die ganze Schale so hart, daß sie schwerlich durch etliche Pfunde zerdrükt werden mögte: an der obern Vorderseite zwey deutliche Augen, noch ein Paar an der Vorderseite am Rande. Ein Theil des Bruststüks mit zwo Zangen oder Haken ragt aus der Schale hervor; unter denselben zwey platte runde Blättchen, darunter sich die beyden Zangen verbergen können. Der Füsse acht, jeder mit fünf Gelenken; das vorderste mit einem kleinen Angel; das hintere zunächst am Körper ist am längsten und dikksten, und senkt sich in einen Köcher mit drey Gelenken ein, der am Bruststük vestsitzet. — Alles von Rostfarbig brauner Farbe: aus Amerika: klein.

Slabbers physikal. Belustigungen, oder mikroskopische Wahrnehmungen in- und ausländischer Wasser- und Landthierchen: aus dem holländ. durch P. L. St. Müller. Nürnb. 4. 1775. p. 1. t. 1. *).

211. Die

*) An *Linn.* Aranea *cancriformis?* S. N. ed. 12. No. 46. Abdomine semiorbiculato; *ambitu sexdentato.*

G.

211. Die Farbenspinne (Aranea *Colorifera*): aus Delmina: klein und mikroskopisch; der Leib zylindrischrund, vorn am Kopf spitzig, woran zween scharfe Angel. Der Füsse nur sechs **); der übrige Körper mit einer Sammetartigen Karmosinrothen rauhen Wesen, oder vielmehr ganz feinen Härchen überzogen, mit dem schönsten Atlasglanz. Augen waren nicht zu entdekken.

Slabbers phys. Beluſt. p. 4. t. 2.

* * *

212. Die Dalmatische Tarantulspinne (Aranea *Dalmatica Tarantula*): die Einwohner der Grafschaft Trau nennen sie *Pauk*: sie ist haricht und geflekt, wie die Apulischen Taranteln; in der Farbe aber verschieden; übrigens eben so wild und bösartig. Die Bauern, die in der heissen Jahreszeit im Felde arbeiten müssen, werden oft gebissen. Der Kranke wird auf ein schlaffes, oben an zween Haken bevestigtes Seil gesetzet, und fünf bis sechs Stunden geschwungen: eine Aehnlichkeit mit der Kurart des Tarantelbisses.

Fortis Reise in Dalmatien II. p. 40.

213. Die

**) Sechs Füsse, und doch eine Spinne? dies kömmt mir sonderbar vor. Da die Fühlhörner von den Füssen deutlich unterschieden sind; das Insekt selbst aber nach einigen Nachrichten an Fischen angetroffen worden; so rechne ich es ehe zu dem *Pediculis*, als Acaris, oder Araneis. G.

213. Die kurzbeinichte geflekte Spinne (Aranea *brevipes*): der Biß dieser Spinne ist auch schädlich: in Korsika ist sie unter dem Namen *Malmignatto* bekannt.

Fortis Reise in Dalmatien II. p. 40.

* * *

Neue Spinnenarten aus *Schaeff.* Icon. Ratisbon *).

214. Die dunkelbraune Kreuzspinne: (Aranea fusca cruciger): der ganze Körper rothbraun; die Füsse haricht, schwarz und weißgelblich geflekt; auf dem Rükken herunter ein gegliedertes weisses Kreuz, mit vier weissen Seitenpunkten; an den Seiten zarte Fleischfarbige gewellte Linien.

Schaeff. Icon. t. 19. f. 11. Aranea oculorum *situ quadrato* tertia; die dritte Spinne mit Augen im Vierek.

215. Die Schwefelgelbe Kugelrunde Spinne (Aranea *sulphurea globosa*): der Hals wie ein Schnekkenhals, vorwärts gestrekt; die ganze Spinne Schwefelgelb; auf dem Rükken überaus feine Bogenförmige Linien; an der einen Seite eine gebogene Hökerförmige gelbbraune Streife; noch auf dem Rükken fünf Punkte: in der Mitte zween, mitten durch die Rükkenlinie; an Farbe blaßgelblich, mit einem weissen Mittel-

*) Die Beschreibungen nach den Zeichnungen gemacht. G.

Mittepunkt; unten am Rande seitwärts noch dergleichen, und noch ein Paar schwarzbraune dicht neben einander, nicht weit von der braunen Streife: viel ähnliches mit *Linn.* Ar. *calycina.*

Schaeff. Icon t. 19. f. 13. Aranea oculorum situ *semilunato* secunda, zwote Spinne mit Augen im halben Mond.

216. Der gelbe Dreystrich (Aranea *flavotrifasciata*): ganz schwarzbraun, an den Seiten Muschelbraun mit schwarzen Punkten; das Bruststük wie ein vorn abgestuzter Kegel, lang demselben zwo hellgelbe, und halb über den Rükken längs, eine dergleichen Streife.

Schaeff. Icon. t. 31. f. 14. Aranea oculorum situ *semilunato* tertia, dritte Spinne mit Augen im halben Mond.

217. Der rothe Pantoffelhakken (Aranea *sandaliata*): nicht allzugroß, Kopf und Bruststük schwarz; die Füsse gegen andere kurz, hacht, schwarz und weiß geflekt; der Rükken wie ein Pantoffelhakken geformt, und am Bruststük auch so ausgeschnitten, an den Seiten schwarz, oben auf roth, mit sechs schräg gegen einander stehenden schwarzen länglicht viereckigen kurzen, ein Viertellinie langen Flekken; die beyden untersten die kleinsten.

Schaeff. Icon. t. 32. f. 20. Aranea oculorum situ *trium linearum* prima; erste Spinne mit Augen in drey Augen.

218. Der

218. Der Zehntropf (Aranea decemguttata): von Mittelgrösse, graugelb, auf dem Brustschilde drey bräunliche Bogenförmige Queerlinien, wie halbe Monde; auf dem Rükken in der Länge herunter zehn weisse Tropfen in zwo Reihen; die Füsse kurz und haricht.

Schaeff. Icon. t. 35. f. 8. Aranea oculorum situ *semilunato* quarta; vierte Spinne mit Augen im halben Monde.

219. Das Braune, weiß geränderte Herz, (Aranea *cordiformis*): Schwarzbraun, die Füsse glatt, weiß und schwarz geflekt: der Hinterleib Herzförmig, inwendig braun, an den Seiten gezakt, mit weissem Rande.

Schaeff. Icon. t. 37. f. 11. Aranea oculorum situ *semilunato* quinta, fünfte Spinne mit Augen im halben Monde.

220. Der Raupenträger (Aranea *Erucigera*): Mittelgrösse; die Füsse gelb und schwarz geflekt, haricht; die Grundfarbe schwarzbraun; das Bruststük Kegelförmig mit einem matten gelben längs gezogenen Strich; der Rükken artig figurirt; an der einen Seite herunter sechs unterbrochene weisse Linien; auf der andern die Gestalt eines kleinen graufahlen Räupchens mit weissem hökrigen Rükken, grauem weiß geränderten Kopfe, und vier kurzen weissen Füßchen.

Schaeff. Icon. t. 42. f. 13. Aranea oculorum situ *semilunato* sexta, sechste Spinne mit Augen im halben Monde.

221. Die

221. Die Muschelbraune gelbgestreifte Spinne (Aranea *testacea*, *flavofasciata*): ganz Muschelbraun; auf dem Rhomboidenförmigen Bruststük ein breiter gelber Längenstreif, mit zwo feinen gelben Seitenlinien; auf dem Rükken fünf Bogenförmige gelbe Streifen, davon die zwote und vierte unten zusammenlaufen, ein Oval formiren, und die mittelste kürzeste einschliessen; die Füsse gelblich; das unterste Gelenke mit kurzen Dornspitzen.

Schaeff. Icon. t. 47. f. 8. Aranea oculorum situ *semilunato* septima, siebende Spinne mit Augen im halben Monde.

222. Das Doppelkreuz (Aranea *duplici cruce*): Mittelgrösse; die Füsse kurzharicht, gelb und schwarz geschekt; das Bruststük Kegelförmig, mit einer breiten Längsstreife; der Hinterleib kuglicht; auf dem blaßbraunen Rükken schwarze Queerlinien, mit einer schwarzen geflammten Längslinie auf der einen Seite; längs der Mitte herunter eine weisse etwas bogigte breite Streife, mit fünf unterbrochenen schwarzen Linien, die beyden obersten breiter, die drey untersten Verhältnißmäßig feiner; zwischen der ersten und zwoten, vom Bruststük angerechnet, zwo weisse Queerlinien: also ein Doppelkreuz.

Schaeff. Icon. t. 49. f. 5. Aranea oculorum situ *semilunato* octava; achte Spinne mit Augen im halben Monde.

223. Die schwarzgeflekte Vierlinie, (Ara-

nea *nigro-lineato-maculata*): etwas kleiner, graugelblich; auf dem Bruſtſtük die Figur eines ſchwarzgelblichen, unten ſcharf zugeſpitzten Keils; auf dem Eyförmigen Hinterleibe vier ſchwarze, an den Seiten, wo ſie anfangen und aufhören, matt: in der Mitte aber deutliche ſchwarz geflekte Queerlinien.

Schaeff. Icon. t. 49. f. 6. Aranea oculorum ſitu *ſemilunato* nona, die neunte Spinne mit Augen im halben Monde.

224. Der Schäfferſche Langfuß (Aranea *Longipes*): der Leib ſchmal, blaß-braungelblich, mit vier matten ſchwarzen Queerſtreifen auf dem Rükken; die Füſſe mit kurzen Harſpitzen, und ſehr lang, faſt wie bey den Afterſpinnen, beſonders die Vorderfüſſe; die Fühlhörner vorn mit Knoten.

Schaeff. Icon. t. 49. f. 7. Aranea oculorum ſitu *duarum linearum* prima, erſte Spinne mit Augen in zwo Reihen.

225. Die kleine Spinne mit drey Reihen ſchwarzen Rükkenflekke (Aranea *nigro-maculata*): ſchwarzgraulich, auf dem Rükken drey Reihen ſchwarzer Flekke; längs der Mitte auf gelblichem Rande viele ſchwarze Atomen.

Schaeff. Icon. t. 49. f. 9. Aranea oculorum ſitu *quatuor linearum* ſecunda, zwote Spinne mit Augen in vier Reihen.

226. Die häßliche Spinne mit Krongezaktem Hinterleibe (Aranea *tetra, abdomine mucro-*

mucronato): der Hinterleib wie ein abgestuzter Kegel; derselbe mit dem Brustſtük eins; die Farbe der ganzen Spinne dunkelaschgrau; auf dem Brustſtük ein vierekkiger gelber Flek mit einen schwarzen Mittelpunkt; auf dem Hinterleibe drey gelbe Queerstreifen; die beyden untersten dicht beysammen; die unterste die breiteste; dann drey, schräg von einander abstehende, gelbe kleine Kegelförmige, Flekke; dann der Kronenartig gezakte After; die Füsse verhältnißmäßig gegen den Körper sehr lang, haricht, schwarz und grau geflekt; die Grösse mittelmässig; das Ansehen häßlich.

Schaeff. Icon. t. 71. f. 8. Aranea oculorum ſitu *ſemilunari* vndecima, eilfte Spinne mit Augen im halben Monde.

227. Der Dikfuß (Aranea *craſſipes*): ziemlich groß; ganz dunkelbraun; das Brustſtük wie ein abgestuzter Kegel; der Hinterleib Spindelförmig, beyde mit zarten weissen Längsstrichen; die Füsse Rostfarbig, und ausserordentlich dikgliedricht.

Schaeff. Icon. t. 101. f. 7. Aranea oculoru ſitu *ſemilunato* 12; zwölfte Spinne mit Augen im halben Monde.

228. Die gelbe, schwarzgeflekte Winkelspinne (Aranea *flava, nigromaculata*): das Brustſtük dik und fast dikker, als der Hinterleib; oben auf ein weißgelblicher, schwarz gerändelter, Längsstrich; der Hinterleib braun-

gelblich mit zarten weißlichen Längsstrichen; die Rükkenlinie gelbe unterbrochene Flekke; die Füsse lang haricht, Pomeranzengelb mit schwarzen Flekken.

Schaeff. Icon. t. 106. f. 4. Aranea oculorum situ *duarum linearum* 3; dritte Spinne mit Augen in zwo Reihen.

229. Die Schwefelgelbe mattgeflekte Spinne (Aranea *sulphurea*, leviter nigro-maculata): ganz Schwefelgelb; der Hinterleib Eyförmig rund, mit fünf matten vermischten schwarzen Flekken.

Schaeff. Icon. t. 112. f. 8. Aranea oculorum situ *semilunato* 13; 13te Spinne mit Augen im halben Monde.

230. Die halbrostfarbige, halbgrünliche Spinne (Aranea *ferrugineo-virescens*): Füsse und Bruststük Rostfarbig; die ersteren lang, haricht und ungeflekt; der Hinterleib länglich Eyrund, und ganz grün mit einigen gelben Schattirungen auf dem Rükken.

Schaeff. Icon. t. 113. f. 9. Aranea oculorum situ *duarum linearum* 4; 4te Spinne mit Augen in zwo Reihen.

231. Der Zehnpunkt (Aranea *decem-punctata*): das Bruststük blaßgelb; die Füsse Rostfarbig, haricht, lang; der Hinterleib Eyförmig, mattgrün auf dem Rükken zwo blaßgelbliche Längs-Streifen, in der Mitte längs herun-

Herunter eine grüne; auf jeder der gelblichen fünf zarte schwarze Punkte, in der Länge herunter.

Schaeff. Icon. t. 124. f. 6. Aranea oculorum situ *quadrato* 6; 6te Spinne mit Augen im Vierek.

232. Der Neunflek (Aranea *novem maculata*): das Bruststük braunroth, und dikker als der Hinterleib; die Füsse blaßbraun, lang, haricht und schwarzgeflekt; der Hinterleib schwarzbraun; dicht am Bruststük ein verschobener unregelmäßiger weißgelblicher Flek, und unter demselben auf jeder Seite des Rükkens fünf kleinere queerliegende weißgelbliche Flekke.

Schaeff. Icon. t. 158. f. 6. Aranea oculorum situ *quadrato* septima; 7te Spinne mit Augen im Vierek.

233. Die Buntschekke (Aranea *variegata*): Mittelgrösse; Füsse und Bruststük braungelb; der Rükken des Eyförmigen Hinterleibes braun, gelb und Pomeranzenfarbig geschekt.

Schaeff. Icon. t. 158. f. 7. Aranea oculorum situ *quadrato* 8; 8te Spinne mit Augen im Vierek.

234. Das lateinische weisse M (Aranea M): die Füsse Pomeranzenfarbig, einzeln schwarz geflekt; das Bruststük schwärzlich; der Hinterleib Kuglicht braunröthlich, am After zwo, in der Mitte mit zwo dreyekkigen Fleischfarbigen Flekken unterbrochene, Bogenförmige schwarze Li-

nien; hat in der Fuge des Bruſtſtüks ein weiſſes lateiniſches *M*, deſſen beyde erſte Schenkel an den Seiten, der mittelſte auf der Rükkennath heunter gehen, und ſich verlieren.

Schaeff. Icon. t. 161. f. 6. Aranea oculorum ſitu *ſemilunato* 14; 14te Spinne mit Augen im halben Monde.

235. Der zehnfache Queerpunkt (Aranea *decem-oblique punctata*): klein mit ſehr langen, harichten, graufahlen, ſchwarz geflekten Füſſen; das Bruſtſtük und der Kopf blaulich; letzteres aus drey Kegeln, der erſte der blauſchwärzliche Kopf, der mit der Spitze zwiſchen die andern beyden blaulichen eintritt; der Hinterleib ein länglich Oval; auf dem Rükken die Farbe matt braungelblich, mit zehn ſchwarzen in der Queer liegenden Punkten: oben zween; dann drey; wieder zween, endlich drey.

Schaeff. Icon. t. 167. f. 7. Aranea oculorum ſitu *ſemilunato* 15; 15te Spinne mit Augen im halben Monde.

236. Die Bogenlinie (Aranea *arcuato-lineata*): die Farbe der langen, harichten, ungeflekten Füſſe braunroth: die Grundfarbe des Rhomboidenförmigen dikken Bruſtſtüks, und des Spindelförmigen Hinterleibes Aſchgraulich mit allerley Schattirungen: oben auf dem Hinterleibe, noch etwas unter der Mitte, fünf ſchwärzliche auf gelblichem Grunde liegende Bogenförmige Linien, deren jede oben mit einer

stumpfen Spitze in dem stumpfen Winkel der andern tritt.

Schaeff. Icon. t. 172. f. 6. Aranea oculorum situ *semilunato* 16; 16te Spinne mit Augen im halben Mond.

237. Der weisse Bogen (Aranea *albo-arcuata*): eine besonders gestaltete und gezeichnete Spinne von Mittelgrösse; die harichten Füsse gelblich und schwärzlich geflekt; der Hinterleib von ganz eigener Figur, wie eine Mütze; gleich hinter dem Brustschild mit zween scharfen Winkeln davon abgeschnitten; der Rand der Mütze ein weisser Bogen, aus dessen Mitte ein Fleischfarbiger kleiner Kegel heraustritt; mit dem Grundtheil auf des Bogens Mitte, mit der Spitze nach dem Brustschild; der übrige Raum des Bogens mit zween Pomeranzenfarbigen Flekken ausgefüllet; auf dem Rükken eine braune Gabel, deren Grundtheil zwo weisse Queerstreifen führet; die ganze Gabel mit weissem Rande umgeben; der After gehet konisch zu.

Schaeff. Icon. t. 172. f. 7. Aranea oculorum situ *quadrato* 9; 9te Spinne mit Augen im Vierek.

238. Die Eyerspinne (Aranea *Oviger*): eine überaus schön gezeichnete Spinne von ziemlicher Grösse: die langen harichten Füsse gelb- und Braunfahl geflekt; Brustschild und Körper ein Ganzes; beyde braunschwarz; auf dem

ersten an den Seiten zwo weisse gebogene Linien, in der Mitte ein weisses V; auf dem Rükken herunter neun braunliche, weiß eingefaßte Ovale, wie Eyer, die alle eine ganze Figur, wie ein Röschen ausmachen; daher ich sie die Eyerspinne, oder den Eyerträger nenne; die Seiten des Hinterleibes graufahl.

Schaeff. Icon. t. 174. f. 3. Aranea oculorum situ *quadrato* 10; 10te Spinne mit Augen im Vierek.

239. Der Dreybogen (Aranea *triarcuata*): ganz braunroth; das Bruststük Rhomboiden- der Hinterleib Eyförmig; auf demselben dicht am Bruststük ein abgebrochener schwärzlicher Pfeil; dann zween queerliegende schwarze Punkte; endlich drey Bogenförmige schwärzliche Linien; alles in einem Fleischfarbigen Oval.

Schaeff. Icon. t. 174. f. 2. Aranea oculorum situ *semilunato* 17; 17te Spinne mit Augen im halben Mond.

240. Der Gelbstrich (Aranea *flavo-striata*): die langen harichten Füsse fahlbraun; das Bruststük unförmlich dikke, mit einem ziemlich breiten gelben Längsstrich; der Hinterleib Spindelförmig, oben auf mit gelben, fahlbraunen Schattirungen; an der einen Seite zwo schwarze längs liegende Streifen, und über denselben drey kleine, in der Länge herauf liegende, schwarze Strichelchen.

Schaeff.

Schaeff. Icon. t. 187. f. 5. Aranea oculorum situ *quatuor linearum* 3; 3te Spinne in Augen in vier Reihen.

241. Der Dreypunkt; (Aranea *tripunctata*): die langen harichten ungeflekten Füsse Rostfarbig; das Brustſtük wie ein auf beyden Seiten flach ausgeschweifter Kegel, braungelblich, mit weissem Längsstrich; der Hinterleib oben auf zur Hälfte gelblich, fein schwarz punktirt; die andere Hälfte nach dem After, dunkler, mit drey schwarzen deutlichen, längs liegenden Punkten.

Schaeff. Icon. t. 187. f. 6. Aranea oculorum situ *quatuor linearum* 4; 4te Spinne mit Augen in vier Reihen.

242. Der Fünfpunkt (Aranea *quinquepunctata*): ganz Schwefelgelb; die Fußblätter allein haricht; auf dem Rükken des Hinterleibes fünf matte graufahle Punkte im Dreyek.

Schaeff. Icon. t. 187. f. 7. Aranea oculorum situ *semilunato* 18; 18te Spinne mit Augen im halben Mond.

243. Die weißrankichte Spinne (Aranea *ramosa*): die Füsse braungelb geflekt; der Hinterleib Chokolatenbraun; auf dem Rükken längs herunter ein brauner Keil, rund um mit weissem breiten Rande, mit weissen Aussenran-

ken; auf der einen Seiten drey; auf der andern der oberste zusammengekräuselt.

Schaeff. Icon. t. 189. f. 6. Aranea oculorum situ *quatuor linearum* 5; 5te Spinne mit Augen in vier Reihen.

244. Die Nasenspinne (Aranea *nasuta*): die langen harichten Füsse schwarzaschgrau geflekt; der Hinterleib graubraunlich, mit verschiedenen geflammten schwarzen Queerlinien, die unten nach dem After zu, gleichsam eine Nase formiren.

Schaeff. Icon. t. 189. f. 7. Aranea oculorum situ *semilunato* 19; 19te Spinne mit Augen im halben Mond.

245. Der Zwitter (Aranea *hermaphrodita*): halb grün, halb braunröthlich; Füsse und Brustschild dunkelgrün; der Hinterleib Eyförmig; der Rükken braunröthlich mit matten schwärzlichen Queerstreifen; an den Seiten weißgerändelt.

Schaeff. Icon. t. 195. f. 4. Aranea oculorum situ *quadrato* 11; eilfte Spinne mit Augen im Vierek.

246. Der Siebenpunkt (Aranea *septempunctata*): kurze weißliche geharte Füsse; der Hinterleib Kuglicht; oben auf ein verschobenes Oval mit einem gelben und dunkelgrünen Rande; die Fläche des Ovals weißgelblich, oben am

Brust-

Bruſtſtück vier ſchwarze Punkte im Vierek, an der Seite aber drey längs liegende ſchwarze Punkte, auf der andern Spuren von dreyen, die ſich aber verlieren.

Schaeff. Icon. t. 196. f. 6. Aranea oculorum ſitu *quadrato* 12; 12te Spinne mit Augen im Vierek.

247. Der Achtflek (Aranea *octo-maculata*): ganz braungelblich; auf dem Küglichten Hinterleibe acht verſchobene matte dunkelbraunere Flekke.

Schaeff. Icon. t. 199. f. 3. Aranea oculorum ſitu *ſemilunato* 20; 20te Spinne mit Augen im halben Mond.

248. Die weißſchwärzliche Spinne mit acht Flekken (Aranea *albonigricans, octo-maculata*): auf dem Rükken acht ſchwärzliche Flekke in zwo längs gehenden Reihen.

Schaeff. Icon. t. 200. f. 7. Aranea oculorum ſitu *ſemilunato* 21; 21te Spinne mit Augen im halben Mond.

249. Die ſchwarz- und weiß lineirte Spinne (Aranea *atro-alboque lineata*): die Füſſe ſchwarzgrau geflekt; der Hinterleib Aſchgrau; an jeder Seite mit vier halb ſchwarz, halb weiß längs herunter unterbrochenen Linien.

Schaeff. Icon. 226. f. 5. Aranea oculo-

rum

rum situ *trium linearum* 2; 2te Spinne mit Augen in drey Reihen.

250. Die gelbe Lilie (Aranea *liliacea*): eine überaus schön gezeichnete Spinne; die Füsse haricht, hellroth- und schwarz geflekt; das Bruststük Kuglicht, an den Seiten schwarzbraun, in der Mitte weißröthlich gestrichelt; auf dem Spindelförmigen schwarzbräunlichen Hinterleibe eine überaus deutliche hellgelbe Lilie.

Schaeff. Icon. t. 226. f. 6. Aranea oculorum situ *quadrato* 13; 13te Spinne mit Augen im Vierek.

251. Die Vierlinie (Aranea *quadrilineata*): klein, braungelbliche dikbeharte Füsse; auf dem Kuglichten Muschelbräunlichen Hinterleibe vier schwarze Queerlinien; auf der 2ten und 3ten von oben herunter ein schwarzbräunlicher Flek.

Schaeff. Icon. t. 226. f. 7. Aranea oculorum situ *semilunato* 22; 22te Spinne mit Augen im halben Monde.

252. Die Rostfarbige ganz beharte Spinne (Aranea *ferruginea*, *pilosa*): die Füsse überaus lang, Rostfarbig und schwarz geflekt; der Hinterleib etwas hökricherhaben, nach dem After abfallend, auf dem Höker ein verschobenes Pomeranzenfarbiges Oval mit einigen Innenzakken.

Schaeff.

Schaeff. Icon. t. 227. f. 2. Aranea oculorum situ *semilunato* 23, *Mas*: die 23te Spinne mit Augen im halben Mond; das Männchen.

253. Die Rostfarbige beharte Spinne mit glattem Hinterleibe (Aranea ferruginea, *pilosa, abdomine glabro*): auf dem Rükken mattbraune Flekke.

Schaeff. Icon. t. 227. f. 3. Aranea oculorum situ *semilunato* 24, *Femina*; 24te Spinne mit Augen im halben Mond; das Weibchen.

254. Der Weißmond (Aranea *alboluna-ta*): braungelblich, klein; auf dem Hinterleibe eilf blauliche unterbrochene Queerstriche; der Oberrand am Bruststük ein weisser halber Mond; mit einem weissen Punkt in der Mitte der Krümmung.

Schaeff. Icon. t. 255. f. 6. Aranea oculorum situ *semilunato* 25; 25te Spinne mit Augen im halben Mond.

* *
*

Neue Spinnen aus *Sebae* Thes. Tom. IV.

255. Der Indianische Schmalbauch (Aranea *angustata*): sehr groß, braun, und schmalem Hinterleibe.

Sebae

Sebae Thes. Tom. IV. t. 99. f. 9.
Araneus maximus, *Indicus*, fusci coloris; corpore angustiori.

256. Der Spitzkörper (Aranea *acuta*): die Indianische, braune Spinne, mit kurzem, aber spitzen Hinterleibe.

Sebae Thes. Tom. IV. t. 99. f. 10.
Aranea Indica, fusca; *abdomine* brevi, ast acuto.

257. Der Ringelkörper (Aranea *annulosa*): die Indianische mattschwarze Spinne, mit geringeltem Leibe.

Sebae Thes. Tom. IV. t. 99. f. 11.
Aranea Indica, obsolete nigra, *corpore annuloso*.

258. Der Lappenkopf (Aranea *lobata*): die Indianische braune Spinne mit lappichtem Kopfe.

Sebae Thes. Tom. IV. t. 99. f. 12.
Aranea Indica, fusca; *capite lobato*.

Register.

Die im Register vorkommenden Abkürzungen der Namen einiger Naturforscher, werden den Lesern hoffentlich leicht verständlich seyn: z. B. Linn. bedeutet Linne: List. Lister: Müll. Müller: Schaeff. Schäffer. u. s. w.

A.

Afterspinnen - - 219 ff.
After der Spinnen 18 f.
Araneus und *Aranea*
Ar. aquatica *Linn.* ihr besonders Gehäuse, das sie sich macht 14
—— albicans *List.* redimita *Linn.* - - 125
Bildung - das.
Aufenthalt - 126
—— annulata *List.* - 230
—— arcuata *Clerk* - 246
—— aureola *Clerk* - das.
—— aculeata *Fabr.* et *Clerk* 240. 249
—— Albini *Scop.* - 254
—— amphibia *Müll.* - 274
—— aculeato-lineata *Schaeff.* 294
—— albo-mucronata *Schaeff.* 195
—— albo-nigricans, octomaculata *Schaeff.* - 299
—— atro-alboque lineata *Schaeff.* - - 299
—— angustata *Sebae* - 301
—— acuta *Sebae* - 302
—— annulosa *Sebae* - 302
Aranea albolupata *Saebe* 301
—— amentata *Clerk* - 241
—— Aldrovandi, *Scop.* 252
—— bucculenta *Clerk* 339
—— Blancardi *Scop.* - 257
—— Brunichii *Scop.* - 259
—— betulae *Sulz.* - 261
—— bicornuta *Lepchin.* 263
—— brachiata *Müll.* - 272
—— cinereus subflavus *List.* 95. f. gehört unter die kleinsten dieser Art das.
Bildung - das.
Hinterleib, seine seltsame Gestalt - 96
Bauch - das.
lebt in schattigen Wäldern - das.
Netze - das.
wie sie die Beute aufbewahrt - 97
Araneus cinereus *List.* argentea montana *Linn.* - 101
Auffenthalt 102. f.
Winterwohnung 103
Männchen, fangen in

verworrenen Fäden den Raub - das.
Araneus, sie fangen die Opiliones - - 104
Eyer - - das.
Junge, kriechen nach 21 Tagen aus - 105
am 22. May fand man Männchen und Weibchen beysammen das.
ihre Fäden um die Eyer sind anders, als die zum Netze - 106
Araneus cinereus e minimis *Liſt.* - - 133
Beschreibung - das.
Aufenthalt u. Netz 134
Eyersäckchen - das.
Araneus maximus *Liſt.* labyrinthica *Linn.* - 144
—— gehört unter die grösten Spin. - - das.
—— Bildung - 145. f.
—— Begattung - - 146
—— Aufenthalt - das.
—— nähren sich von Bienen und Ameisen - 147
—— Eyer, sind grösser als andrer Spin. - das.
—— Eyersäckchen, wie ein Stern gebildet - - 148
—— Eyer vom Sommer kommen erst im folgenden Februar aus - - 149
Araneus cinereus mollis *Liſt.* 162
—— Beschreibung - 163
—— Aufenthalt und Eyer 164
Araneus cinereus, alvo circiter senis fasciis transversis etc. *Liſt.* Scenica saliens, *Linn.* Scenicus. *Clerk.* Ar. oculorum situ *quatuor* linearum *prima*, *Schaeff.* - 195
Araneus Beschreibung - 196
—— Aufenthalt - 197
—— schießt Fäden u. wohnt im Winter in einem leinenartigen Gewebe - das.
—— wie sie jagt - das.
Araneus cinereus cristatus *Liſt.* phalangium opilio *Linn.* Araneus - - 14
Aldrov. Ar. longipes *Mouff.* 205
—— Beschreibung - 206
—— Kamm und Augen das.
—— Aufenthalt u. Eyer das.
—— Junge im May 208
Aranea castanea, *Clerk.* - 336
—— cellulana, *Clerk.* 338
—— cuneata. *Clerk.* - 242
—— cristata, *Clerk.* - 247
—— carnifex, *Fabr.* - 249
—— cruentata, *Fabr.* 250
—— cinerea *Fabr.* - 251
—— Catesbaei, *Scop.* 257
—— Citrino-lutea. *Geo.* 259
—— cancriformis, *Lepch.* 264
—— Curacavienſis, *Müll.* 266
—— cornuta, *Pall.* - 268
—— conica, *Pall.* - 269
—— Citricolor, *Forsk.* 270
—— chelata, *Müll.* - 272
—— cana, *Müll.* - - 274
—— conchacea, *Müll.* 283
—— colorifera. *Slabberi* 285
—— cordiformis, *Schaeff.* 288
—— crassipes, *Schaeff.* 291
—— cruciger *Liſt.* - 331
—— Clerkii, *Scop.* - 254
Aranea dorsalis *Fabr.* - 250
—— dorsata *Fabr.* das.
—— Degeerii *Scop.* 253
—— dalmatica, Tarantula, *Fortis.* - - 285
—— decemguttata, *Schaeff.* 288

Aranea duplici cruce, *Schaeff.* 289
—— decempunctata, *Schaeff.* 292
—— decem-oblique guttata, *Schaeff.* - 294
—— domestica longipes *Geo.* 261
Araneus ex rufo, subflavus, *List.* 299
—— exiguus, e candido nigroque varius, etc. *List.* 214
Aran. exiguus coccineus *List.* Acarus holosericus *Linn.* Aran. terrestris Scarlatinus. *Blunk.* Ar. anglicus coccineus minimus, *Petiv.* Acarus araneodis *Pallas.* 216. 217.
—— Grösse, Bildung und Aufenthalt = 217. 218
—— man hält sie dem Rindvieh für schädlich = 218
Aran. extensa, *Sulz.* - 263
—— cruciger, *Schaeff.* 288
—— flavus *List.* Calcestrensis *Penn.* Quadratus, *Clerk.* - - 112
—— ist sehr groß = das.
—— hat dicke haarigte Füsse das.
—— Augen = das.
—— Zeichnung das. 113
—— ist an einigen Orten selten = = = 113
—— Nest, ist ausser dem Gewebe = = das.
—— Eyer, haben doppelte Nachgeburthen. 113. 114
Aran. fere subfuscus *List.* 127
—— Bildung = das.
—— Aufenthalt und Netz 128
—— Begattung = 129
—— Eyer = das.
Aran. im August Junge 130
—— legen vom Julius an die Haut ab und nehmen mancherley Farben an. das.
Aran. fuligineus *List.* - 156
—— Augen, sind schwer zu unterscheiden = das.
—— Füsse und Hinterleib das.
—— lebt in altem Mauerwerk 157
—— Netz und Eyer das.
Aran. fuscus, *List.* - - 177
—— Bildung und Zeichnung das.
—— Aufenthalt = = 178
—— trägt die Jungen auf dem Rücken mit sich = das.
—— trägt das Eyersäckchen am After = = das.
—— kann die Fäden wieder in sich ziehen = = 179
—— macht im Herbst in unglaublicher Menge Luftreisen das.
—— von ihren Fäden zur Luftreise = = 180
Aran. flavus unicolor etc. *List.* 180
—— ist die gröste in ihrer Art das.
—— Bildung = das. 181
—— Unterschied beyder Geschlechter = = 181
—— jagen in Hecken und Sträuchen = das.
—— tragen den Eyersack an der Brust mit sich das.
—— schwimmen und gehen unter Wasser 181. 182
Aran. foliacea *List.* - 229
—— furcata *List.* - das.
—— falcata *Clerk.* - 245

Register.

Aran. fusiformis *List.* - 232
—— formosa *Clerk.* - 237
—— fabrilis *Clerk.* - 240
—— formicina *Clerk.* - 246
—— fasciata, *Fabr.* - 248
—— formicata, *Fabr.* - 249
—— Frischii, *Scop.* - 253
—— Forskaelii *Scop.* - 255
—— fusca, albo-striata, *Geo.* 260
—— flaviventer, *Geo.* 260
—— fenestralis, *Müll.* 273
—— fusca cruciger, *Schaeff.* 286
—— flavotrifasciata, *Schaeff.* 287
—— flava, nigro-maculata *Schaeff.* - 291
—— ferrugineo virescens *Sch.* 292
—— flavostriata, *Schaeff.* 296
—— ferrugineo-pilosa *Schaeff.* 300
—— ferruginea, *pilosa*, al domine glabro *Schaeff.* - 301
Aranea globosa, *Fabr.* - 248
—— Goedartii, *Scop.* - 253
Aranea hamata, *Clerk.* - 336
—— hastata, *Clerk.* - 244
—— Hasselquistii, *Scop.* 256
—— Hermaphrodita, *Schaeff.* 298
Aranea inquilina, *Clerk.* 240
—— Jonstoni, *Scop.* - 256
—— Joblotii, *Scop.* - 258
—— insidiatrix, Forsk. 271
—— Islandica cruciger, *Müll.* 274
Aranea Kalmii, Scop. - 256
Aranea lineata *Clerk.* - 338
—— linguaria, *Clerk.* - 241
—— littera V, *Clerk.* - 245
Aranea littera X, notata. *Clerk.* 336
—— latens, *Fabr.* - 247
—— lusca, *Fabr.* - 250
—— Lieuwenhoekii, *Scop.* 252
—— liliacea *Schaeff.* - 300
—— lobata, *Sebae.* - 302
—— lunata, *Clerk.* - 337
—— longipes, *Schaeff.* 290
Aranea marmorea, *Clerk.* 233
—— mirabilis, *Clerk.* 242
—— muscosa, *Clerk.* - 244
—— margaritacea *Clerk.* 246
—— mactans, *Fabr.* - 247
—— militaris, *Fabr.* - 249
—— myopa, *Fabr.* - 251
—— Merianae, *Scop.* - 253
—— Malpighii, *Scop.* - 254
—— Moufeti, *Scop.* - 255
—— Marcgravii, *Scop.* 257
—— maculata, *Müll.* - 273
—— M. *Schaeff.* - 293
Aranea nigricans *List.* umbraticus, *Clerk.* - - 114
—— Bildung - das.
—— Aufenthalt - 116
Muthmassung wegen ihrer Begattungszeit 117
hat im Hornung Eyer das.
legen im April das.
sorgen sehr für ihre Bruth das.
schiessen im Septembr. Fäden - 118
—— niger oder castaneus *List.* 151
Augen und Füsse. das.
Hinterleib - 152
webt das breiteste und feinste Netz. - das.
Verfertigung des Netzes 153

Aran. nigricans, Eyer - 154
legen mehrmals. daſ.
haben im Anfang des Sept. Junge - 154
Junge ſind anders geſtalt als die Alten - 155
—— nigricans praegrandi macula nigra in ſummis cruribus, *Liſt.* - - 158
—— Beſchreibung - 159
—— wohnt im Winter in einem weiſſen Gewebe. daſ.
—— Netz - - 160
—— kommt im Winter bey ſtrenger Kälte zum Vorſchein 161
Aran. niger, *Liſt.* - 175
—— Augen, Füſſe, Hinterleib, daſ.
—— können ſchwimmen 176
—— tragen die Eyer mit ſich, daſ.
—— eine hat die Jungen auf dem Rücken - daſ.
Aranea nivalis *Clerk.* - 242
—— navaria, *Clerk.* 245
—— nigrita, *Fabr.* - 248
—— nigra, lineato-maculata *Schaeff.* - - 290
—— nigro maculata, *Schaeff.* daſ.
—— novem maculata, *Schaeff.* 293
—— naſuta, *Schaeff.* - 298
Aranea ocellata, *Clerk.* - 234
—— ovata, *Clerk.* - 338
—— Osbeckii, *Scop.* - 255
—— Olearii, *Scop.* - 258
—— ornata, *Sulz.* - 262
—— oviger, *Schaeff.* - 295
—— octomaculata, *Schaeff.* 299
Aran. pullus *Liſt.* Beſchreibung und Bildung - 109
—— kömmt im Anfang des Mays aus dem Winterlager - daſ.
Netz - - daſ.
Eyerſäckchen - 111
—— pullus, glaber, domeſticus, *Liſt.* - 123
Bildung - daſ. f.
ſtrickt ihr Netz im April 124
Eyer - - daſ.
—— puſillus lividus *Liſt.* 135
Bildung - 135 136
Aufenthalt, Netz, Eyer 136
—— plerumque lividus *Liſt.* holoſerica, *Linn.* - 164
Bildung - 165
Füſſe - - 166
Liſter fand an einer einen Fuß, der kleiner war als die übrigen. daſ.
Aufenthalt - daſ.
Eyer - - 167
Jagd - - daſ.
frißt die Eyer ihrer eignen Gattung - 168
—— parvus ſubrufus *Liſt.* le-vipes *Linn.* - - 190. f.
Bildung - 191
Aufenthalt - 192
Eyer und Gewebe daſ.
—— pyramidata, *Clerk.* 234
—— patagiata, *Clerk.* daſ.
—— pallidula, *Clerk.* - 139
—— pulverulenta, *Clerk.* 241
—— piratica, *Clerk.* - 242
—— piſcatoria, *Clerk.* 242
—— pullata, *Clerk.* - daſ.
—— plantaria, *Clerk.* - daſ.
—— pubeſcens, *Fabric.* 250
—— Petiverii, *Scop.* - 255
—— Podae, *Scop.* - 258

Aran. pullus Pluchii *Scop.* 258
—— Papalis, *Geo.* - 260
—— picea, *Sulz.* - 262
—— pinnata, *Müll.* - 273
—— paluſtris minima, *Müll.* 275
Aran. quadripunctata, *Lepch.* 265
—— quinquepunctata, Schaeff. 297
—— quadrilineata, *Schaeff.* 390
Aran. rufus, cruciger, *Liſt.* Diadema *Linn.* - - - 83
Häutung, Begattung, u. 83
Aufenthalt = 83
Gröſſe = = 84
Bildung = = 85
Gewebe und Fang daſ. f.
erſchüttern ihr Gewebe 87
Wohnung = daſ.
Junge = 88. f.
Aran. rufus- Sylvicola *Liſt.* 131
Bildung = daſ.
iſt ſelten = 132
Aufenthalt = daſ.
Netz = = daſ. f.
Neſt = = 132
Junge = daſ.
Aran. rufus non criſtatus, *Liſt.* 208
Augen und Füſſe = 209
Männchen = daſ.
Aufenthalt = 210
Begattung = 211
Nahrung = daſ.
Hooks Nachricht von ihren Augen = 212
Füſſe = = 213
ſind dem Seekrebſe ſehr ähnlich = 214
—— rhomboidalis *Liſt.* 331
—— roſea, *Clerk.* - 247
—— Realmurii, *Scop.* - 251
Aran. Raii, *Scop.* - - 252
—— Redii, *Scop.* - daſ.
—— Rolandri, *Scop.* - 254
—— Roberti, *Scop.* - 257
—— Rumpfii, *Scop.* - daſ.
—— Ritteri, *Scop.* - 258
—— rubiventer, *Geo.* 260
—— rubro-faſciata, *Geo.* 260
—— rivulata, *Forsk.* - 270
—— ramoſa, *Schaeff.* 297
Araneus ſubflavus, *Liſt.* - 76
Beſchreibung = daſ.
Aufenthalt = 78
zieht einen dickern Faden um das Netz = 78
Weibchen hat oft 2 - 3. Männchen bey ſich 79
Eyer = 80. ff.
—— ſubflavus domeſticus, *Liſt.* domeſtica oder fuſca *Linn.* - 140. 141
Farbe und Bildung 141
iſt im Alter harigt an den Füſſen = 142
hält ſich am meiſten in Geſträuchen auf. daſ.
Begattungszeit = 143
Eyer = = daſ.
—— ſublividus, *Liſt.* ſaccata, *Linn.* monticola. *Clerk.* Lyonetti, *Scop.* - - 182
Linne macht aus ſaccata und paluſtri zwey Arten, die Geoffroy für eine nimmt = 183
Beſchreibung derſelben daſ.
Aufenthalt und Neſt 184
Eyerſack = daſ.
Junge = = 185
—— ſubfuſcus, minutiſſimis oculis e viola purpuraſcentibus etc. *Liſt.* - 186. 187

Aran.

Aran. Beschreibung . 187
Augen und Stellung 188
wie sie kriecht das.
Eyer . . das.
Lister hat kein Gewebe gefunden . 189
schießt Fäden . das. f.
Lister hält sie für gefährlich . . 190
—— subflavus oculis smaragdinis etc. *List.* - - 200
Bildung und Aufenthalt 201
—— subrufus in ericetis sive rupibus degens, *List.* 201
Bildung und Aufenthalt 202
Aranea sexpunctata *List.* 230
—— sericata, *Clerk.* - 235
—— sclopetaria, *Clerk.* das.
—— segmentata, *Clerk.* das.
—— sisyphia, *Clerk.* - 337
—— striata, *Clerk.* - 244
—— signata, *Fabr.* - 250
—— Swammerdammii, *Scop.* 252
—— Schaefferi, *Scop.* - 254
—— Solandri, *Scop.* - 255
—— Sebae, *Scop.* - 259
—— sulcata, *Sulz.* - 262
—— senoculata, *Lepch.* 264
—— singorensis, *Lepch.* 265
—— sandaliata, *Schaeff.* 287
—— speciosa *Pallas.* - 267
—— sector, *Forsk.* - 270
—— sulphurea globosa *Schaeff.* 286
—— septempunctata, *Schaeff.* 298
Aran. tomentosa *List.* - 230
—— triangularis, *Clerk.* 239
—— trabalis, *Clerk.* - 242
—— terebrata, *Clerk.* - 245
—— tricuspidata, *Fabr.* 248
—— triguttata, *Fabr.* - 249
—— triquetra, *Sulz.* - 262
—— tigrina, *Mill.* - 266
—— tarantula, *Pallas.* das.
—— truncata, *Pallas.* - 268
—— trifasciata, *Forsk.* 271
—— testaceo - flavo - fasciata, *Schaeff.* - 289
—— triarcuata, *Schaeff.* 296
—— tripunctata, Schaeff. 297
—— tetra, abdomine mucronato, Schaeff. - 291
Aran. viridis *List.* cucurbitinus Linn. - - 97
Grösse . . 98
strickt nach Verhältniß des Körpers das gröste Netz . . 99
spinnt auch eingespert das.
Eyer . das. f.
fressen einander . das.
Bruth . das.
—— viridi inauratus, *List.* extensa *Linn.* - 89
Grösse . . 90
übrige Bildung . das.
hat unter denen ihres Geschlechts die längsten Füsse . . 91
die in den Wäldern dieser Art, sind grösser als auf dem Felde . das.
Netz, ist weitläuftig 92
Begattung . das.
Eyer . . 93
wie besonders sie im Mittelpuncte des Gewebes sitzt . . 94
ist wild und gefräßig das.
Araneae venatores, lupi, saltatorii *List.* - 172. ff.

Aran. umbratica *Liſt.* - 232
—— undata *Clerk.* - 242
—— vireſcens. *Clerk.* - 247
—— Uddammii, *Scop.* 256
—— viriduata, *Müll.* 272
—— virginea, *Müll.* - 274
—— variegata, *Schaeff.* 293
Aran. Wilkii, *Scop.* - 256
Aran. Zebra, *Sulz.* - 262
Avicularia *Linn.* amerikaniſche Winkelſpinne = 4
Aucupes, Fliegenjäger = 64
Augen der Spinnen = 7
verſchiedene Anzahl derſelben. = = 8
Verſchiedenheit ihrer Stellung = 8
Stellung bey den 8 äugigen = 9. 73
Auskriechen der Spinnen, darauf gehen gemeiniglich von der Legezeit 21. Tage 25

B.

Band, wodurch Bruſt und Bauch bey den Spinnen verbunden ſind = = 1
Begattung der Spin. durch die Fühlfüſſe = 129
Biß der Spin. ob er giftig 52
Herveys Verſuch deswegen = = daſ.

C.

Caja, phal. *Linn.* legt 1600. Eyer = 24
Clercs Beſchreibung der Spinnen = = 64
Coſſus phal. *Linn.* legt 1000. Eyer 24

E.

Eingeweide der Spinnen 20
Eintheilung derſelben 64. f.
Eyer der Spinnen ſind rund, 24
ihre Schale = daſ.
ſind nicht gleich groß daſ.
werden von der Mutter bedeckt = daſ.
in Häuten = 25
einige hängen an einander = = daſ.
einige ſind in Baumblätter gewickelt. daſ.
werden nicht ausgebrütet. = = daſ.
einige Spinnen tragen ſie mit ſich. = daſ.
einige Eyer liegen den Winter durch = 25
ſind nicht, wie Ariſtoteles meynt, kleine Würmchen = = 26

F.

Faden der Spinnen: einige ziehen doppelte, die an Farbe und Beſchaffenheit verſchieden ſind = 21
ſpinnen ſie ſchon, wenn ſie aus dem Ey kommen, 27
dergleichen ſpinnen beyde Geſchlechter. daſ.
Art, wie ſie geſponnen werden = 28
Ariſtoteles hat ſchon etwas davon gewuſt 28
Stoff dazu im Leibe der Spin. = daſ.
Redi Erklärung davon, daſ.
werden von der Spinne ausgeſchoſſen 29
Spinne hat 2 bis 3. mal Materie dazu = 31

Faden, sind sehr dünn. das.
hangen vest zusammen, 32
dadurch erheben sich Sp. hoch in die Luft 32
man findet sie im Herbst auf den Feldern. das.
In den Luftfäden findet man oft Fliegen. 33
von den sogenannten Sonnerfäden im Herbst das. ff.
wie sie dieselben an entgegenstehenden Körpern, und selbst über einen Fluß bevestigen, 36
scheinen schon gebildet im Leibe zu liegen 37
lassen sich im Wasser u. Feuer nicht auflösen, 38
Materie dazu ist ziehbar das.
Farbe derselben ist nicht gleich . das.
Dicke derselben . 74
Fliegenjäger (Aran. Aucupes) 64
Frauenzimmer, welches Spinnen, Insekten, Thiere durch den Mund von sich gab. 55
Fühlspitzen der Spinnen. 5
Beschaffenheit derselben bey verschiedenen Spinnen . . 6
ob sie Lister mit Recht cornicula nennt. das.
Muthmassung, daß sie zu den Geschlechtstheilen gehören . 7
Lyonet hält dies für ausgemacht . das.
Füsse der Spinnen . 16
Füsse, ihre verschiedene Anzahl das.
Verschiedenheit der Länge, 16
Zwischenknoten daran, 17
Articulation derselben ist wie bey den Krebsen, das.
haben Ballen, womit die Spinne geht . das.
ihr Gebrauch beym Weben . . 68. f.
Vorderfüsse sind länger als die hintern . 74

G.

Gebährmutter der Spinnen. 20
Gift der Spin. . 52
ob sie ihn durch den Biß auslassen . 53
äussert sich im Magen der Menschen nicht. das. f.
wie man ihn aus den Zangen herauspressen kann. 82

H.

Hacken der Sp. siehe Zangen.
Hausspinnen. . 288
Haut und Haare der Spin. 19
Häutung der Spin. dabey sind sie wahre Puppen . 26
geschiehet nicht so oft als Mouffet meynt. das.
geschiehet nur in der Jugend oft . 42
geschiehet im Frühling bey allen, . das.
die Spin. hat wahrscheinlich alle Häute gleich bey sich, die sie in der Jugend abwirft. . das.

Register.

Heilungsmittel von den Spinnen - - 62
Hinterleib der Spinnen. 18
ist bey vielen durch einen Einschnitt von der Brust abgesondert. - das.
Hungern können die Spinnen lange - - 46
Hydrachna, Wasserspin. 275. ff.
—— albator *Müll.* - 276
—— buccinator, *Müll.* 275
—— cuspidator, *Müll.* 276
—— crassipes, *Müll.* - 277
—— clavicornis, *Müll.* 277
—— calcarea, *Müll.* - 282
—— cruenta, *Müll.* - 280
—— complanata, *Müll.* 282
Hydrach. despiciens, *Müll.* 280
Hydrach. emarginator, *Müll.* 276
—— ellyptica, *Müll.* - 274
Hydrachn. furcata, *Müll.* 282
Hydrachn. globator, *Müll.* 275
—— grossipes, *Müll.* - 277
—— geographica, *Müll.* 280
Hydrachn. integrator, *Müll.* 277
—— impressa, *Müll.* - 280
Hydrachn. longicornis, *Müll.* 278
—— latipes, *Müll.* - 282
—— lunipes, *Müll.* - das.
—— lugubris, *Müll.* - 279
—— lunaris, *Müll.* - 280
—— liliacea, *Müll.* - das.
Hydrachn. maculator, *Müll.* 276
—— maculata, *Müll.* - 283
—— musculus, *Müll.* 282
Hydrachn. nodata, *Müll.* - 281
Hydrachn. orbicularis, *Müll.* 278
—— ovalis, Müll. - 279
—— orbiculata, Müll. 279
—— ovata, Müll. - 281
—— obscura, Müll. - 281
—— obsoleta, Müll. 281
Hydrachn. pustulator, Müll. 276
—— papillator, Müll. 277
Hydrach. sinuator, Müll. 277
—— sinipes, Müll. - 278
—— stellaris, Müll - 279
—— striata, Müll. - 281
Hydrach. tubulator, Müll. 275
—— tricuspidator, Müll. 276
—— trifurcalis, Müll. 278
—— truculenta, Müll. 279
—— torris, Müll. - 281
Hydrach. vernalis, Müll. 278
—— undulata, Müll. 283
—— umbrata, Müll. - 283
—— versicolor, Müll. 282

J.

Jäger, Venatorii (s. Saltatores.) - - 65
Ichneumon verzehrt die Spinnen, und legt seine Eyer in ihre Gespinste - - 47
wie er die Spin. verfolgt und tödtet - 48
jaculator und manifestator *Linn.* - 47

K.

Kopf der Sp. - 7

L.

Langfüsse, opiliones. - 65
Linne hat die Spinnen gar nicht eingetheilt - 64
Lupi, Wölfe - 65. 174

M.

Mouffet irrt, da er sagt, einige Spinnen legten ein Ey, das sie mit sich trügen. 58
Muscae tripiles oder vibratiles, 46. f.

N.

Nägel an den Spinnenfüssen, wozu sie dienen . 17. f.
Nahrung der Spin. die mehresten leben von andern Insecten . . 43
Spinnen fressen einander selbst . das.
Spin. verzehren anderer Eyer . 44
verzehren sogar die Eyer ihres Geschlechts. das.
einige genieſſen auſſer dem Safte auch harte Theile von andern Insecten 45
Netze der Spin. schildförmige (scutellata) - 66
wie sie dieselben weben, 67
Maschen darin. . 68
wie die Spin. die Hinterfüsse beym Weben braucht, das.
Luftnetze, wie sie gemacht werden . . 69
Winkelnetze . 72
zugewebte Netze . 121
Linnenartige Netze. 137. f.
Netzstrikker Spinnen 76. f.

O.

Opiliones, zweyäugige . 65

P.

Phalangia beym Liſter sind nicht *Linn.* Phalangia. 44. 65. 193. 219
Kennzeichen derselben, das.
Liſter muthmaßt, daß sie lebendige Junge gebähren. das.
Phalangium araneoides, *Pall.* 224
—— bimaculatum, *Pall.* 227
Phalangium cancriforme, *Alb.* 222
—— crassum - - 227
—— granulatum - das.
—— lunatum *Pall.* - 223
—— lugubre - 226
—— lineatodentatum 227
—— minutum nigricans, *Alb.* 219
—— mucronatum - 226
—— pallide flavescens, *Alb.* 220
—— rufescens, *Alb.* - 219
—— reticulatum, *Alb.* 220
—— striatum, *Alb.* - das.
—— tripunctatum, *Alb.* 221
—— tuberculato lunosum 227
—— ter maculatum, *Alb.* 220
—— virescens, *Alb.* - 220
—— undecim punctatum, *Alb.* 221

R.

Reproductionskraft einiger Insekten . 166

S.

Saltatores (*Clerkii*) machen keine Netze zum Raupen. 173
sondern nur zur Winterwohnung . das.
schieſſen, wenn sie gereizt werden, Fäden aus. das.
Scopoli Eintheilung der Spinnen . 251
Scorpion-Spinnen . 219
Spinne: systematische Namen, siehe unter Araneus und Aranea
Spinne und Spinnen: Theile ihres Körpers . 1

Register.

Spinnen haben zwey Haupttheile des Körpers, - daſ.
ihre Zangen - 2
Stich, von welchen er gefährlich iſt, und von welchen nicht. - daſ.
ihre Fühlhörner - 5
ihr Kopf - - 7
Augen - daſ. f.
verſchiedene Stellungen der Augen - 11. ff.
einige ſchleppen die Eyer mit ſich - 15
Füſſe - - 16
Hinterleib - 18
Anhänge des Afters. daſ.
Hare und Haut - 19
Bährmutter - 20
Eingeweide. - daſ.
Fadenbehältniß. - daſ. f.
legen Eyer - 23
leben in der Paarungszeit geſellſchaftlich. - daſ.
begatten ſich und legen, wenn ſie ihre Gröſſe erreicht haben. - daſ.
kleine Spinnen legen die mehreſten; groſſe die wenigſten Eyer - 24
ihre Fäden - 27. f.
erheben ſich durch die Fäden hoch in die Luft. 32
ſcheinen ein dem Othenholen ähnliches Vermögen zu haben. - 37
ihre Häutung - 40. ff.
Nahrung - - 43. ff.
Liſters Eintheilung. 44. f.
erſtarren im Winter nicht 46
werden von einigen Weſpen getödtet - 47
Spinnen, verfolgen ſich unter einander - 51
Spinnenbiß ſiehe Biß.
ihr Gift. - 52. f.
ſchaden nicht, wenn man ſie ißt, - 53. f.
Eyer, ſind den Siamenſern eine Delicateſſe 55
falſches, das die Alten davon haben. - 58. f.
Heilungsmittel durch ſie 62
Linne hat ſie nicht eingetheilt - 64
Clercs Eintheilung, daſ.
engliſche Spinnen, eingetheilt. - daſ.
halten ſich gemeiniglich beym Lauren auſſer dem Netze auf - 68
können leichter auf- als abwärts gehen - 72
ſitzen gemeiniglich mit dem Kopfe abwärts. daſ.
Lage der Augen - 73. f.
behalten nicht immer einerley Farbe, - 77
die mehreſten kommen im Winter um. - - 81
haben die Zeugungsglieder in den Fühlſpitzen 93
ſolche die zugewebte Netze ſtricken. - 121
Unterſcheidungszeichen der Spinnen, welche zugewebte Netze ſtricken. 121
dieſe Netze ſind ſehr künſtlich. - daſ.
Spin. welche leinenartige Netze machen - 137
dieſer Art Unterſcheidungszeichen - 139

Spin-

Register.

Spinnen, die ein dünnes weites Gewebe machen, und dabey ihr Nest haben. 151

jagende Sp. siehe Saltatores.

haben nie mehr als 8 Augen. = 198

zweyäugige Spinnen, 203

Springspinnen, s. Phalangia.

werden vom Sphex fabulosa *Linn.* verfolgt. 49

T.

Tarantul: ob ihr Stich schädlich? = = 56

Tela, Freßzangen, Hacken der Spinnen = = 1

Theile des Körpers der Spinnen = = 1. 21.

Toback, lieben die Spin. 45

V.

Venatorii, Jäger = 65

W.

Warzen am After der Spinnen = 18. 19. 29

Wasserspinnen, s. Hydrachnae.

Weben können die jungen Spinnen so gut als die Alten = = 39

junge Spin. weben nicht, so lange sie im Neste sind das.

Z.

Zangen der Spinnen = 1

haben ein Loch, daraus sie den Gift spritzen = 2

ihr Untertheil ist hornartig, = das.

der Gartenspinnen = 3

das Loch darin ist zum Aussaugen. = das.

Männchen haben stärkere Zangen als die Weibchen, 5

Zähne der Spinnen, Swammerdams Beschreibung. 4. 5.

Bayerische Staatsbibliothek München

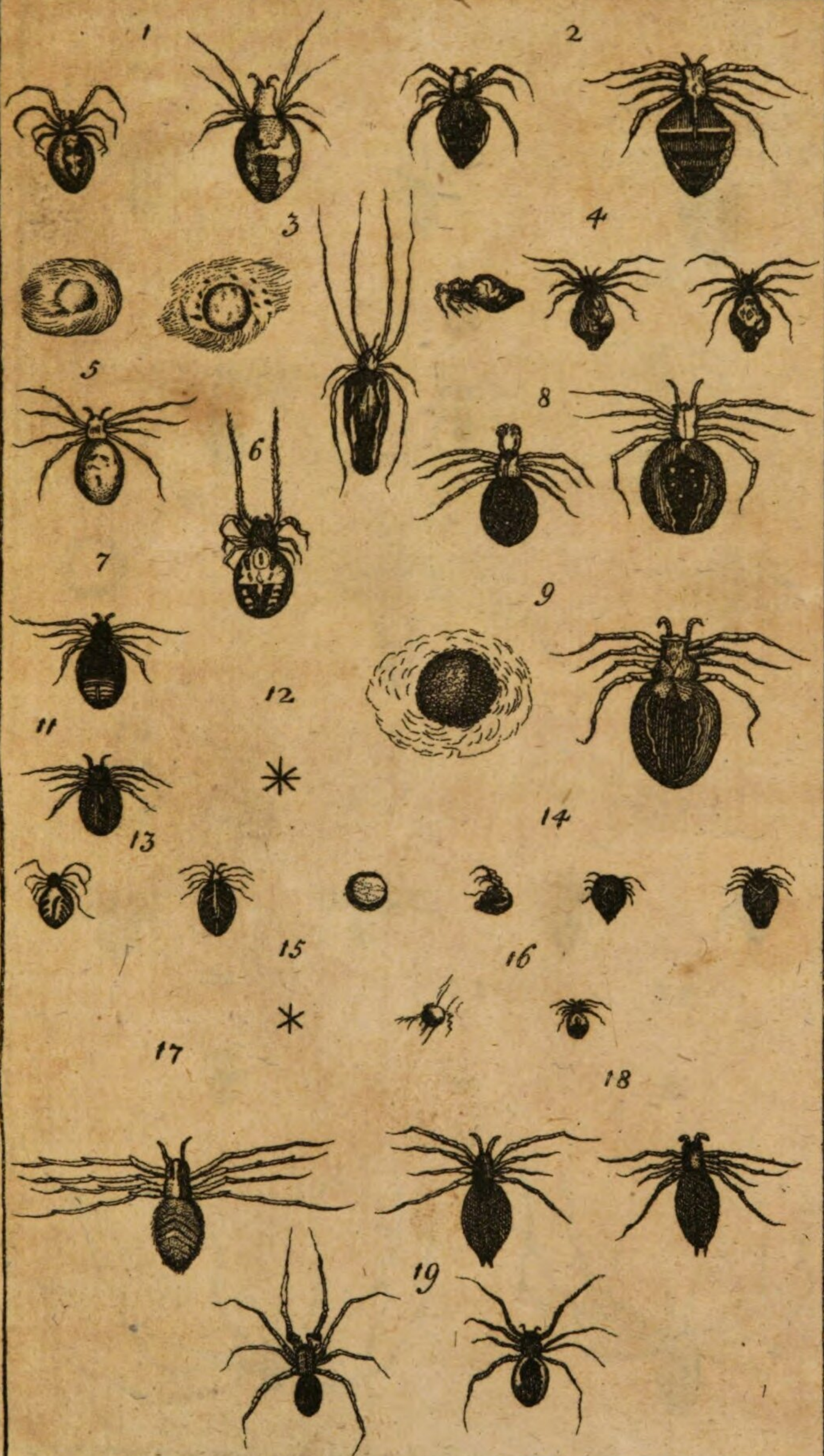
1
2
3
4
5
6
7
8
9
11
12
13
14
15
16
17
18
19

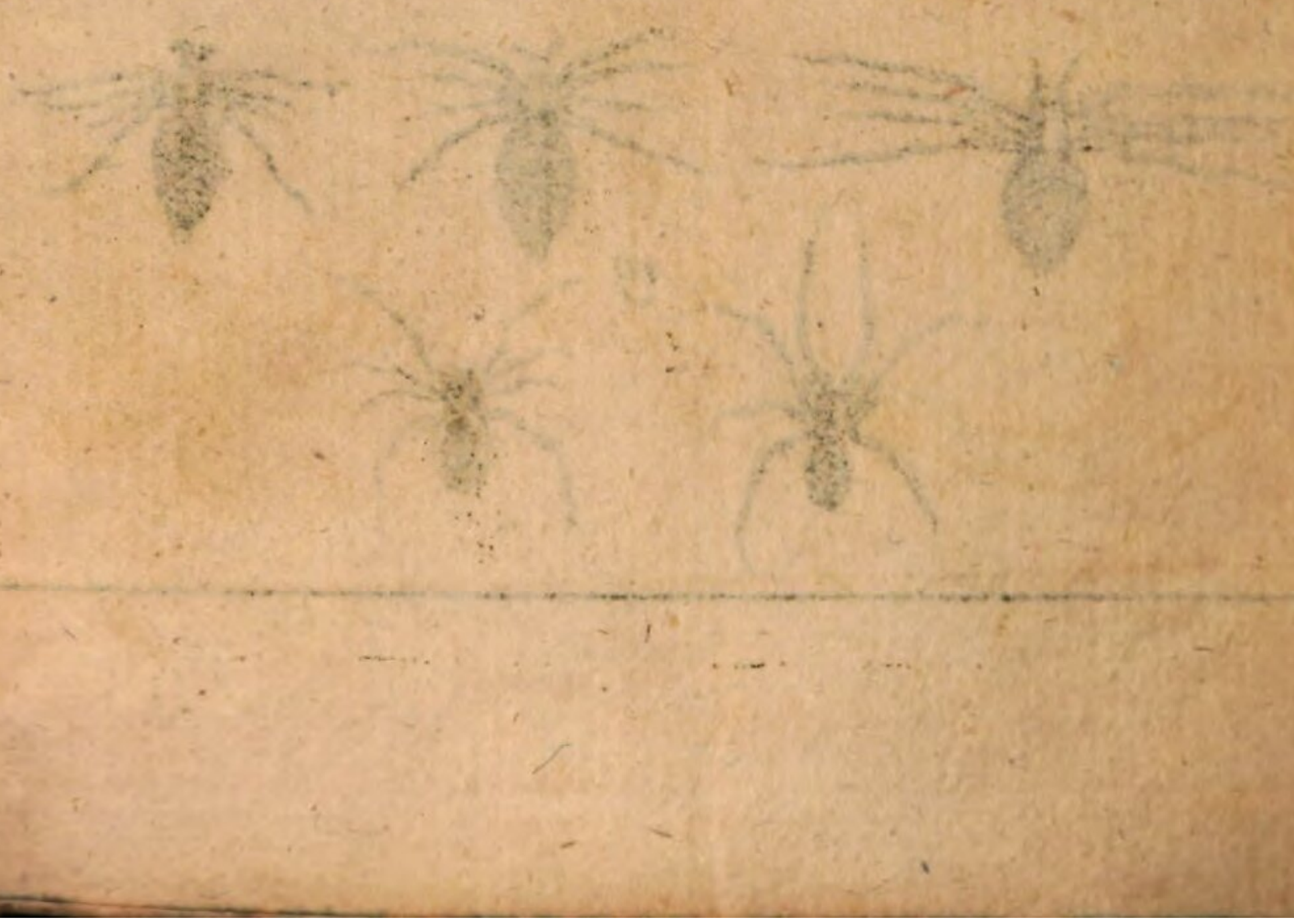

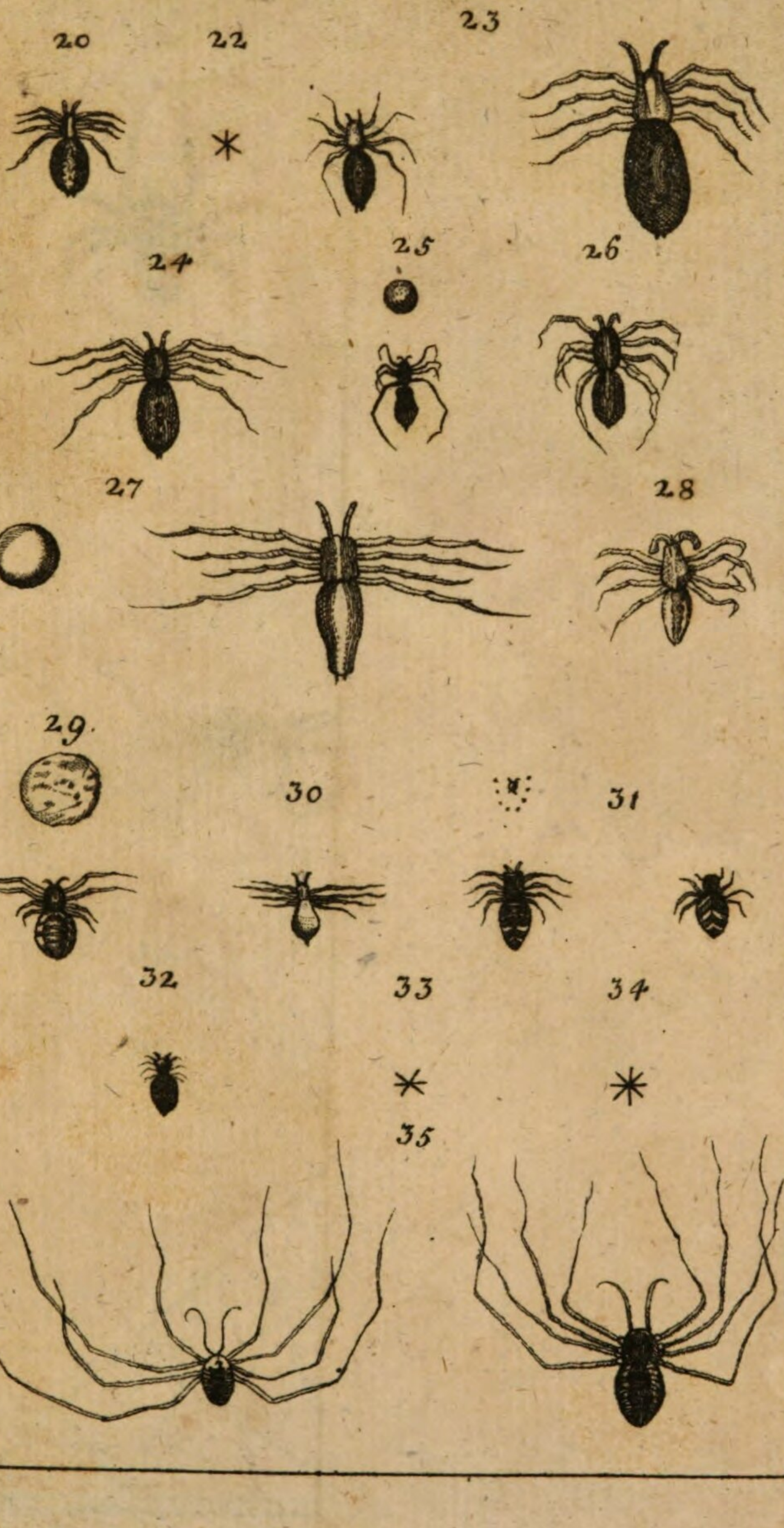
20
22
23
24
25
26
27
28
29.
30
31
32
33
34
35

21

37

36

2
5
3
4
6

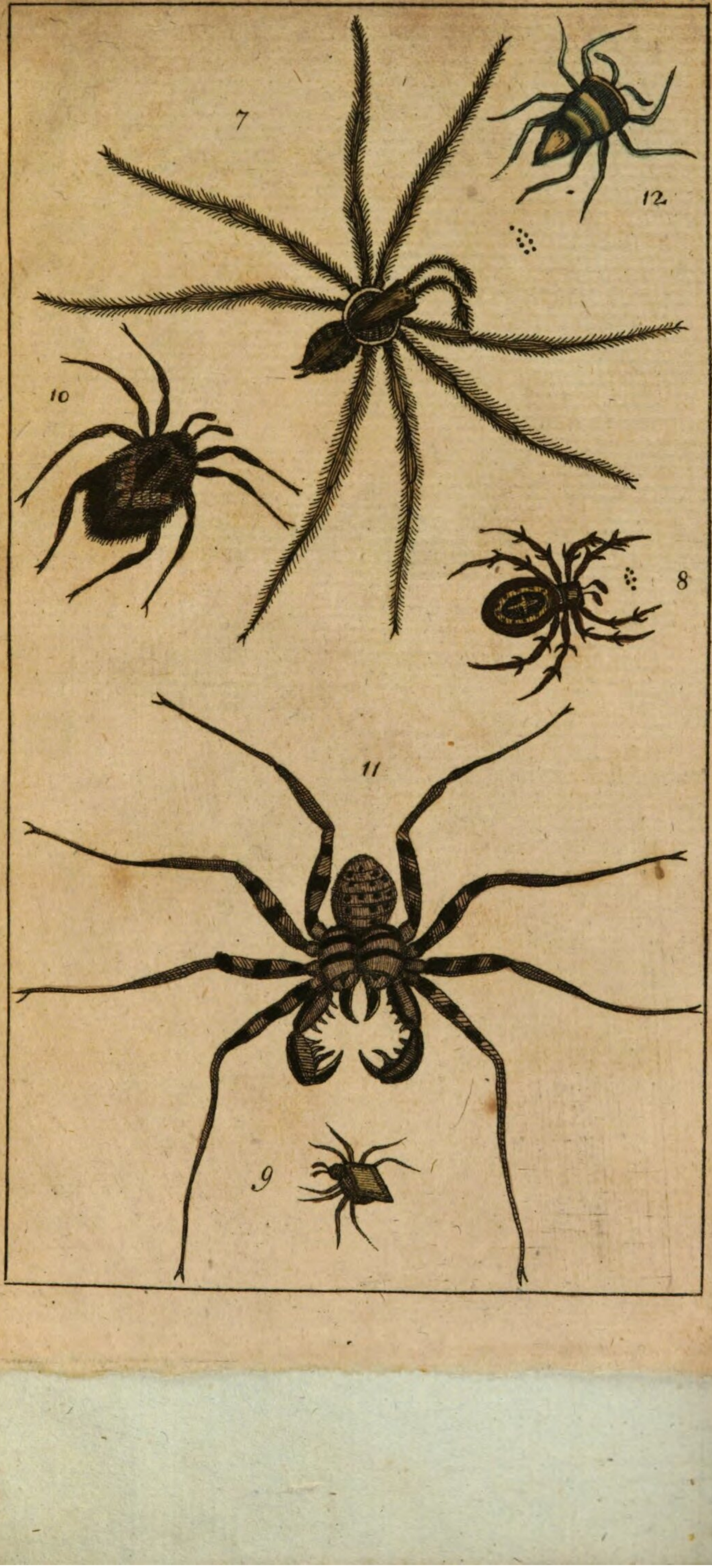
7
12
10
8
11
9

BSB Bayerische StaatsBibliothek
MDZ Münchener DigitalisierungsZentrum Digitale Bibliothek

Lister, Martin / Martini, Friedrich Heinrich Wilhelm, / Goeze, Johann August Ephraim,

Naturgeschichte der Spinnen

Quedlinburg u.a. 1778

Zool. 334 g
urn:nbn:de:bvb:12-bsb10308107-6
VD18 14822997-001